申報

第二萬四千六百二十三號
發行人 陳景韓
今日本報三大張（附送聯合國勝利日紀念特刊一大張）
每份售國幣壹百伍拾圓（外埠另加郵費）
地址 上海漢口路三○九 電報掛號 七六八○ 電話 九二八二四 四三線
內政部新登記證京警滬字第十一號 中華郵政特准掛號立券寄遞之報紙

司使吳張分返首都
五人小組明日開始會談
議題僅限共黨府委名額

〔本報南京二日電〕司徒雷登大使二日午十一時半由滬專機返抵京，即赴使館休息，下午並外出一次，無政治方面活動，大使原期待自牯嶺返京之吳鐵城，張厲生先作非正式小組會開幕前之晤談，旋以吳，張兩氏於午後始抵京，故改定三日晨十時邀兩氏至使館會晤，交換意見。又周恩來一日夜在滬曾有電話致大使，擬搭專機返京，二日晨復有電話告以因事暫緩，唯三日上午決可抵京，大使已預定與周氏會晤時間爲三日下午四時，正式會談定四日在大使館揭幕。

〔本報南京二日電〕吳秘書長鐵城，張部長厲生，次長洪蘭友，二日下午五時聯袂自牯返京，記者晚間訪吳氏於其私邸，吳正坐院中納涼，手持芭蕉扇，與記者談話時，語氣平靜，一如對目前時局之態度，據稱：本人此次與張部長赴牯，係爲非正式小組會議事，向主席有所請示，並盼此項會議能及早召開，茲已決定三日上午與司徒大使見面，作會前之交換意見，其次吾人對馬，司兩氏對國共和平商談之調處努力，至爲感動。末並表示，此次會議主題，當爲改組國府委員會一事，因此不宜爲一切問題之總鑰，如能對此主題獲得良好協議，則其他當可迎刃而解。因目前國民黨爲在朝黨，其他黨派在野，如國府委會改組完成，則各黨各派均在朝，大家均可以主人態度處理一切問題。記者詢其對此次會議看法如何，吳氏稱：吾人以極大之信心，希望獲得協議，認爲此項會議必有良好結果。記者再詢以共產黨方面對外之論調，強調國府改組後立即停戰不能獲有保證及政府不撤回五項要求，則此項會議亦徒托空言，不卜尊意如何，吳氏稱：余甚盼其不必堅持。

〔本報南京二日電〕記者二日晚訪張部長厲生，據稱：此次在牯，主席召見三次，主席對非正式小組會議之指示，認爲若干問題已經政協決定，僅爲實施問題，國府委員名額，亦已有所決定，即府委名額四十席中，國民黨佔其半，目前商談者，僅爲其他黨派名額之分配。此次會議，將以此爲唯一課題，並盼大家多爲國家民族前途着想，則和平自可實現，如有其他問題提出，實已超出原議題以外，極盼不再牽涉太多。同時表示在此項會議未正式召開前，不願發表任何意見。

〔中央社南京二日電〕吳秘書長鐵城談：五人小組乃係專爲討論改組國府委會問題而設，故議題範圍僅限於討論共黨參加政府委員會之名額問題，並不涉及其他。吳氏繼稱：自政協會議閉幕後，因各黨派參加政府之名額問題未獲協議，並迄未提出名單，因此，國府委會之改組未能實現，同時，各黨派之國大代表名單亦未提出，致國大延期，故就過去經驗以觀，將來五人小組之討論關於國府名單之分配問題，實難免有爭論與困難，但邇來各方似已有一認識，即假定國府之改組早已實現，各黨各派代表均已參加政府，並負責解決各項問題，則中國之局面或已比今日爲佳。現各方對於進行商談改組政府問題，均表示並不反對，倘大家相見以誠，則縱使有若干困難，亦可望獲得解決。

〔本報南京二日電〕頃據共產黨代表團發言人稱：周恩來對於非正式小組會議之態度，並不樂觀。並謂，前提兩項意見，必須於該項會議前謀取解決，否則將不能談其他任何問題。

馬帥今離牯返京
主席昨晚特在行轅餞行

〔本報牯嶺二日電〕馬歇爾特使定三日返京，馬夫人仍擬在牯作旬日盤桓，一般預測，馬使七登廬山後，將偕其夫人同返南京，並聞馬使在秋高氣爽時，倘擬偕同其夫人至滬杭一遊。

〔本報牯嶺二日電〕蔣夫人今午會趨訪馬使夫婦，並與馬使夫婦同進午餐。

〔中央社牯嶺二日電〕馬帥及龐德顧問夫婦，預定三日晨離牯赴京，二日晚七時蔣主席夫婦特在行轅爲馬帥等餞行，並邀約馬帥夫人及謝部長冠生，楊司長兆龍作陪，至九時半馬帥等始辭出。

馬帥晤吳局長
詳詢廬山情況
並接受傅廷彥贈像

〔中央社牯嶺二日電〕馬帥二日下午五時卅分約見廬山管理局長吳仕漢，對廬山情況詢問甚詳，馬帥並認爲：廬山道路爲中國各地最清潔道路之一，吳仕漢並以名藝術家傅廷彥所繪馬帥畫像一幀，擎贈此榮譽貴賓，以紀念其在廬山之功績，馬帥含笑接受，並認此像爲其生平畫像中之最滿意作品。

「飛行旅館」
正在美國裝置中
將專供主席乘用

〔聯合社西佛及尼亞胡定敦一日電〕前美國駐華空軍與特威現已就中國航空公司新職。將於本月下旬自舊金山駕四引擎格羅貝斯特運輸機飛返中國，該機現正由巴提摩爾之格蘭馬丁公司在裝配中，將專供蔣主席乘用。據與特威稱：乘坐該機殆與住在飛行旅館內無異，機內計有臥室二間，廚房兩間及電話機等，室內鑲以桃花心木，並裝有空氣調節設備，隨與特威同機來華者，將有駕駛員六人及中航公司辦事員等。

司使勉美僑
來華不必爲發財
應發展合作精神

〔本報南京二日電〕司徒大使此次在滬兩日，美僑對其言論極感興趣，大使曾對某數僑領談稱：吾人來華不必以發財爲目的，應以合作精神爲主，中國方面亦將予以方便，以配合發展此種合作互助之精神。

貝克論中國現局
酷似美國南北戰爭時期
認中共爲土地改革政黨

〔中央社紐約一日電〕復金山訊，久在中國担任救濟工作之貝克，頃語舊金山大衆福利社稱：中國目前之狀況，酷似美國南北戰爭時期之情形，蔣主席目前所面遇之各項問題，幾即林肯當時所曾遭遇者。貝克於太平洋海岸商人領袖之午餐會上，即席致辭稱：林肯對軍事反叛所採取之態度，幾與蔣主席相同，林肯當時亦缺之一致之支持，渠對和平之唯一條件即統一，此條件如遭拒絕，則渠之軍隊即向其反叛之各邦進兵，當時渠遂被指責爲發動戰爭，在蔣主席曾堅持建立全國性之軍隊，如一國同時有兩種獨立軍隊，則實不能被稱爲一統一國家。林肯時代美國之保護奴隸制度者，曾喧鬧一時，而今美國之保護中共者，亦吵鬧不堪，彼等讚揚共黨之德行，並謳責國民黨之罪惡，貝氏最後指出，雖無毛澤東聲稱中共爲眞正之共產黨，然中共仍爲一土地改革政黨。

共軍領袖在哈會議
傳毛澤東曾往出席

〔本報長春一日電〕哈爾濱來人談，哈市報界稱，毛澤東曾赴哈出席某重要會議，此會議於最近始舉行者，林彪，饒子雲等均出席，惟會議性質，絕對秘密，同時哈市共軍，復倡言回教徒營業均免稅，回教青年，加入軍隊，並特別訓練回教工作及諜報員。

國軍收復台兒莊
徐州外圍威脅解除
蘇北靖泰局勢轉趨緊張

〔本報南京二日電〕二日上午九時，國軍進入台兒莊，並即佈署城防治安諸事。

〔中央社徐州二日電〕軍息，徐州外圍國軍，爲解除共軍之威脅，對於由嶧縣棗莊台兒莊一帶，向南竄犯之共軍，予以迎頭痛擊，國軍一部已於本日上午八時收復台兒莊，在抗戰期中，贏得最大勝利的名鎮，今又重見國軍光臨，一般民衆無不熱烈歡迎。

〔本報江陰二日電〕靖泰局勢轉趨緊張，某野戰病院，亦遷突擊，故傷兵紛紛南渡，澄各界定三日前往慰勞。

〔本報江陰二日電〕靖江西鄉共軍，連日積極抽調民兵，每鄉以分得田畝者爲單位，雖然逾五旬亦須担任步哨工作，其口號乃集中兵力，攻打靖泰兩縣，並封鎖各港，自南開北船隻，均被扣留，集中四圩港，有竄擾江南企圖，江中兵艦，戒備甚嚴。

〔本報鎮江二日電〕據官方消息：㊀共軍以一團兵力，約一千五六百人，近日積極加強高郵城防，并於城牆上每離八丈或十丈距離，砌築碉堡一座，積土蓋頂，以避目標，另於碉堡下掘深地穴，以竹梯上下，并交通壕互相通連，以便據守頑抗。㊁盤據高寶一帶之共軍，於九月一日貼出佈告，凡年在十六歲以上，四十五歲以下之男子，皆在被征民兵之內，如有規避者，即殘害其家屬。

熱國軍迫近圍場
一路抵赤峯近郊
大同城外據點全被共軍攻陷

〔本報北平二日電〕此間獲悉，國軍收復承德後，北上者接近圍場，南下者進入灤平，向赤峯推進之國軍，則已抵近郊。另據交通界息，此間鐵路當局，已運接關保方面催促，速準備修復北平承德線之材料人工。茲第一批人，明赴密雲待命，本月中旬可開工，同時承德方面，亦已由錦州路局準備變方進行，倘國軍近期能打通平承線，則冀東共軍即落於一大包圍網中，他方因北甯綫近日迭遭共軍破壞襲擊，聞國軍已有對策，首在北甯路關內段，展開肅清。

〔本報牯嶺二日電〕聞承德收復後，周恩來會提出一類似備忘錄之電文，急電馬歇爾特使，但對共軍圍攻大同事，一字未提。

〔本報北平二日電〕關係方面今接報告，大同城外東西南面各據點，完全被共軍攻陷，現僅餘城北車站地點，尚在馬占山部東北挺進軍苦守中。城東南沙嶺周家村及城東之馬軍營既失陷，城東之曹福樓營官學校昨亦失陷，現楚溪春部已完全退守城內，城東南之飛機場雖尚無失陷報告，但觀城東南既無守軍，當已被共軍攻入。現共軍正集中主力，猛攻城北車站酒精公司等據點，據指揮官第五師師長穆新亞報告馬占山，謂已感難於支持，馬占山則請北平行營李主任，速設法救援，現每日仍有飛機向城內投送彈藥食糧，但民食仍爲嚴重問題，故守軍縱能堅守城垣至相當時日，但民食無法解決，則不能保證無變。

〔本報北平二日電〕保定電話，孫主席連仲昨由保返平前告記者，冀省當前要務，爲鞏固並擴大治安圈，黨政軍聯合進行，即將展開清鄉剿匪工作。另悉，冀中軍事共軍，正積極備戰，並大量準備破壞鐵路工具，其正規軍與民兵，共約六萬。

中共宣傳攻勢
無理指責美國

〔聯合社北平二日電〕中共方面之宣傳攻勢，今日不僅以政府之無理要求爲解決問題之主要障礙，且無保留的指責美國，並舉出兩大原因，即㊀美國海軍陸戰隊之駐華，㊁美國繼續援助政府軍隊及空軍。據軍調部中共發言人稱：若無美國之援助，政府軍並不較中共軍爲強大。

共軍西安辦事處
朱德令撤回延安

〔本報南京二日電〕新華社訊，朱德已電令十八集團軍西安辦事處，於十日全部撤退回延安，並宣布李先念王震部，已突圍撤至陝甘甯邊區邊境。

各省市縣
民意機構
期於國大召開前成立

〔本報南京二日電〕張部長厲生二日晚談關於國大召開前之民意機構完成問題，略稱：此次在牯，主席對此極表關懷，對各省市縣民意機構及其與各級省縣政府之聯繫，垂詢甚詳。按主席於年初曾有意在今年五五前完成各省縣民意機構，旋以事實未能如期達成，現當儘力預期於國大召開前，除河北，山東等地略有困難外，其餘各地均盼能正式成立。

中宣部縮改編制
設八處三室一會

〔本報南京二日電〕中宣部本月起，縮改編制，設八處及秘書室，機要室，專門委員室，及西東問題研究會，除後部長自兼外，八處名稱，及首長如下：指導處長陳天鷗，編撰處長郭友德，視察處長曾漢光，藝術處長羅學濂，新聞處長黃香山，總務處長唐際治，此外，國際宣傳處及廣播事業處，仍依舊制。至該部人員，已決定第一期縮編至一百一十人，編遣人員，已由部方書面通知進行轉業。

國防部核准設立
軍教電影管理處
處長內定羅靜予

〔本報牯嶺二日電〕設立中央軍教電影事業管理處，以統籌電化軍事教育之計劃，已經國防部核准，聞該處組織，處以下將設立一廠一館，現正籌手計劃，蒐集全世界之軍教電影片，以便運往國內各地放映。又聞中央軍教電影管理處處長一職，已內定羅靜予，廠長亦由羅兼，館長人選未定。

中共中央非常委會
反對毛澤東路綫
對蘇北問題提九項主張

〔本報南京二日電〕據蘇北來人稱：中共中央非常委員會爲蘇北戰爭發表告同志書，堅決主張和平，以和平合法鬥爭方式，取得全國人民擁護，號召反對毛澤東武裝路綫，打倒「毛西斯」主義。中共中央非常委員會對目前蘇北問題，並提出九項具體主張：㊀用實際行動，反對戰爭，要求和平。㊁運用黨內民主，檢討毛澤東路綫軍事冒險的錯誤，減少毛澤東主義者勢力。㊂推派代表向當局接洽，停止衝突，實施整編，早日完成軍隊國家化。㊃以蘇北爲綏衛區，雙方不得駐兵，其政治組織，依政協決議，統一於中央政府。㊄要求國民黨保障放下武器共產黨人之安全。㊅反對以報復手段，對付主張和平之共黨黨員及蘇北民衆。㊆切實救濟難民，及受災之共黨黨員。㊇幫助共黨黨員就業及還鄉。㊈反對特工，保護人身自由，政治自由。

主席六旬大慶
發行紀念郵票

〔本報南京二日電〕交部爲慶祝主席六旬大慶，擬印紀念郵票，中爲主席肖像，共印六種，顏色不同，定十月發行。

曲阜人民聚衆
擊斃共軍幹部

〔中央社濟南二日電〕曲阜民衆不堪共軍蹂躪壓迫，八月廿日聚衆三千餘，突入共軍區部，擊斃共軍幹部五十餘人。

中樞紀念週
嚴慎予報告農林工作

〔中央社南京二日電〕中樞紀念週，二日晨在國府舉行，張委員繼主席，由農林部次長嚴慎予代表周部長詒春，報告最近農林工作的重點，內容分述：㊀興利與除害並重，㊁技術人才爲本，㊂生產與銷聯繫各點，報告歷四十分鐘。

蔣經國辭職照准
東北外交特派員

〔中央社南京二日電〕外交界息，外部駐東北特派員蔣經國呈請辭職，業經照准，繼任人選部方正遴選中。

中樞今日舉行典禮
慶祝勝利一週年
並致祭抗戰殉難忠烈

〔中央社南京二日電〕抗戰勝利已屆週年，三日爲日本向盟國簽訂降書之日，亦爲我中華民族首先抵抗侵略獲致抗戰光榮勝利永堪紀念之一日。中樞定是日上午九時在國府大禮堂舉行慶祝抗戰勝利週年紀念典禮，並赴靈谷寺致祭抗戰而殉難之忠烈，首都各界同時假公共體育場舉行慶祝大會。

〔本報南京二日電〕三日爲勝利週年紀念，各界將在公共體育場舉行慶祝大會，主席團已推定蔣夢麟，馬超俊，谷正綱，張鎮，陳裕光，韓文煥等。國防部新聞局定自三日至五日在國府路香舖營文化會堂舉行抗戰文物展覽，各娛樂場所於明日半價售票一天，以資慶祝，紀念大會並確定勝利週年紀念系統廣播演講。

〔中央社牯嶺二日電〕首屆勝利紀念日，廬山居民定於是日上午十時在大禮拜堂舉行慶祝大會，下午舉行廬山文物展覽，參加展覽品約數百件。

〔本報杭州二日電〕浙江省參議會，今晨由議長張強主席，召開預備會議，決定大會日程，定明日上午，在省黨部大禮堂開勝利紀念會，會後將赴岳墳公祭岳武穆，並祭忠烈祠，下午接開第一次會議。

在安平附近狙擊美運輸隊之共軍司令王●（志超）（聯合社稿）

廿五小組訪孫長官
定今日赴張家口徵詢意見

〔本報北平三日電〕廿五小組二日下午四時半訪問十一戰區長官孫連仲，徵詢對安平事件解決意見，孫氏表示，安平事件發生，對中美友誼殊屬不幸，甚願小組早日完成調查工作，求得公平合理解決，旋孫氏以公忙辭出，囑副參謀長高松元，第五行政區專員黃任材代爲答覆小組詢問。高氏會鄭重答覆馬丁上校詢問七二九事件，確無國軍參加，美軍亦無協助國軍情事。二日詢問中，對於安平是否爲解放區問題，高氏稱：勝利後冀東香河，寶坻皆爲國軍區域，一二三停戰令後，共軍於廿八日攻陷香河，冀省府及長官部曾請執行部調處，未獲結果。一月廿八日後，香河縣屬則被迫撤北運河以西，偶而共軍亦渡運河，向西搜索物資，長官部爲保障平津公路安全，亦常派軍梭巡，美軍車輛更經常通過。六月二日駐安平鎮之香河保警大隊，因房屋調整訓練關係，始調往石槽。高氏最後稱：在國軍警備區內，並非每一地經常駐軍，故不能以國軍未駐兵即稱之爲解放區。第五區專員黃任材稱：香河爲勝利後五區接收縣份之一，十二月廿六日，香河縣長班長儒即到縣城，自偽縣長手中接收縣政，本年一月經半月之戰爭，共軍始將香河攻陷，班長儒乃率地方團隊撤往安平。

〔本報北平二日電〕廿五小組三日赴張家口，徵詢共軍高級司令官聶榮臻對解決安平事件意見，本報記者偕行。

鄂主席萬耀煌
談建設等問題

〔本報漢口二日電〕省府萬主席耀煌，昨晚邀宴武漢各報社長及本報特派員，泛談建設，教育及人事行政諸問題，謂建設事業之成否，端賴人才與決心，不宜過分担心經濟上困難，論及人事行政及教育問題，氏謂：省府已厲行考試制度，杜絕一切私相饋營之途徑，目前除縣長甄審外，所有稅務人員，均已嚴格實行考選辦法，惟八年來教育廢弛，人材感覺乏，故於積極加強基層教育外，尤盼現有知識青年，熱烈響應下鄉運動。最後萬氏再三叮囑記者，滬地多企業家及金融家，甚盼鼓勵有爲之實業家多向內地投資，以期建國大業早日完成。

時·人·行·蹤

▲桂林電 國防部長白崇禧，二日上午十時十五分乘專機飛南京。

▲牯嶺電 中委陳立夫，余井塘，二日下午五時由京抵牯，梁寒操同時由粵抵牯。

▲本報牯嶺電 湯恩伯，張鎮，郭文儀，二日午公畢返京，又王陵基今晨返南昌。

▲本市訊 青年黨領袖曾琦，因私事預定三日晨偕夫人周若南女士由滬乘機飛平。

▲南京電 台灣致敬團二日上午十時分訪國民政府，行政院，經濟部各首長，定日內飛西安致祭黃陵。

白蘭地 高貴名烟

大東南烟公司出品

真筆左

王開照相
冷氣開放

涼爽舒適 心曠神怡
南京東路三七八號
電話九二一二四五

本社 等爲慶祝抗戰勝利一週年紀念自八月十日起至八月三十日止舉行聯合大贈品三星期茲以限期已滿所備十大特獎定於九月三日下午三時假西藏中路甯波同鄉會四樓舉行開獎並請 李熙謀 潘公展 薛季安 先生蒞場監察以示大公尚希 各界人仕惠臨參觀是幸

益新教育用品社 上海儀器文具社 合記教育用品社 育新實記文具社 廣雅書局 啓新書局 和興文具公司 一文閣文具社 中一教育用品社 華北文具社 聯合敬啓

傅況鱗律師事務所遷移通告

本律師事務所茲定於九月三日由上海金陵東路四一六號遷至上海南京西路七七八號（卡德路口）二樓二十三號室辦公特此通告

傅況鱗律師

受任

上海同興貿易公司 上海新蜀商行 四川協成久客莊 自立市宏元申莊 成都厚記字號申莊 成都仲記字號申莊 成都同興字號申莊 成都華威公司 成都大都匯申莊 成都同福申莊 成都福泰申莊 重慶旭昶字號上海分號 重慶復裕字號上海分號 重慶協益字號申莊 重慶鋌合祥申莊 重慶義通顏料號申莊 重慶德利字號申莊 重慶三星行上海分行 重慶順康申莊 重慶志中申莊 重慶同慶申莊 重慶年豐字號上海辦事處 重慶達昌申莊 重慶永生隆申莊 重慶復大字號申莊 重慶華麗綢呢絨行申分行 重慶慶豐貿易行申莊 重慶玉成公申莊 重慶利通字號申莊 重慶誠大字號申莊 重慶聚生渝申莊 重慶榮森昌號申莊 重慶慶豐字號 重慶永誼公司 重慶同生永申莊 重慶新義申莊 重慶華大商號申莊 重慶泰豐商號申莊 重慶裕生行申莊 重慶中國食品公司 重慶榮記申莊 重慶福記申莊 重慶北昌商行申莊 重慶源記申莊 重慶永昌號申莊 重慶蜀通運輸公司 重慶華達貿易公司 重慶大豐申莊 重慶恆安字號申莊 重慶和達字號申莊 重慶永暢字號申莊 重慶國光襪衫廠申莊 重慶鴻通字號申莊 重慶大生公司申莊 重慶美勝貿易行申莊 重慶興業行申莊 重慶義聯國際貿易行 重慶義和行 重慶德康祥申莊 重慶中桐公司上海辦事處 重慶立祥滬行 重慶協興祥申莊 重慶渝申申莊 重慶同和長申莊 重慶經益商號申莊 重慶華亨申莊 重慶餘濟申莊 遂甯永裕字號申莊 貴陽泰豐申莊 廣安永安申莊 廣安華美申莊

經理向濟壽君 經理徐則達君 經理程陟高君 經理張克成君 經理江厚安君 經理楊福廷君 經理楊致遠君 經理李庚之君 經理謝直民君 經理李澤民君 經理顧鴻恩君 經理雷明亮君 經理唐舉百君 經理鄧施常君 經理李俊臣君 經理羅聲白君 經理江擇普君 經理徐則達君 經理劉毅五君 經理唐金樑君 經理張文肅君 經理張成學君 經理李和樊君 經理牟昌齡君 經理游文俊君 經理馮季昭君 經理袁懋根君 經理邵烈銘君 經理程瑞森君 經理曹潤身君 經理劉萱階君 經理譚廷傑君 經理曹孟嘉君 經理梁作風君 經理張世才君 經理邱子愚君 經理劉俊孚君 經理董質彬君 經理彭壽康君 經理張梓材君 經理楊灝鑒君 經理蒲伯仲君 經理賴純青君 經理劉建堂君 經理張梓材君 經理楊季剛君 經理趙靜密君 經理邱少懷君 經理易明光君 經理劉顯輝君 經理李文彬君 經理王燮康君 經理黃楞佐君 經理韓紹江君 經理喻鼎約君 經理唐鎮藩君 經理李華楓君 經理楊時昇君 經理伍叔芹君 經理黃青萍君 經理劉彼周君 經理劉陞三君 經理何忠卿君 經理譚松柏君 經理馮柏卿君 經理馬季芳君 經理劉道彰君 經理唐顯承君 經理張繼周君 經理楊炬煋君 經理杜從之君

常年法律顧問

事務所
上海 南京西路七七八號二樓二十三號室 電話 三七一四四號
南京 朱雀路一一九號二樓 電話 二三○六二號

熊式輝接見本報記者
談東北前途大計
接收工作不宜久事擱置

〔本報瀋陽二日電〕九三勝利一週年之前夕，本報記者訪問東北行轅熊主任，叩詢東北前途大計。熊氏談稱：民族革命抗戰勝利之成果，至爲貴貴，國人全體必須珍惜，果能如此，建國成功並非最難，惟因某部份人國家觀念薄弱，實施欺騙技倆，致造成現在紛亂之局面，個人意見，輿論界應在明是非，正觀聽方面努力。記者復以東北尚有若干省區未能接收，就詢熊氏，熊氏稱：東北人民經敵僞十四年之蹂躪，政府如矜恤民間疾苦，便應早求解決如不能以和平方法接收，便當以軍事方法接收，總之，不宜久事擱置，任人民長期在水深火熱之中。關於外交政治方面，東北除錦州一隅爲去年底收復者外，吉林、遼北爲期略短，瀋陽收復亦僅半年，在軍事時期，一切設施當不能如所預期，但各部份負責人員皆能隨時檢討，不斷改進云。

全國各地師團管區
司令人選已公佈
李顯凱任上海區副司令

〔本報南京二日電〕全國師團管區司令人選，業由白部長陳總長簽奉最高當局核准，茲將已公布之一部份師管區司令姓名錄後：蘇南區周化尚，上海區李顯凱（副），浙北區夏季屏，浙西區周振強，皖北區焦其鳳，皖中區李才桂，皖南區阮永祺，贛北區唐三山，贛南區吳鶴虞，鄂東區陳襄謨，鄂中區孫定超，鄂西區辛我，湖北區王麟游，湖東區馮璜，湖西區呂康，湖南區常吉星，川東區戴文，川北區蔣超雄，川中區王公亮，重慶區劉承遠，閩北區譚道平，粵中區溫靖，粵北區廖甯，粵南區林英，桂東區呂國銓，桂西區李繩武，黔東區楊勃，黔西區羅明中，滇中區張菁傳，滇西區蘇令德，冀北區李兆鍈，廣西區宋邦榮，魯東區項傳遠，豫東區張文清，豫南區李德生，遼東區趙錫慶，遼西區黃永安，吉林區李寓春，甘肅區袁耀區。

提高軍人待遇
本月份起實行

〔本報南京二日電〕聯合後方勤務總司令部於二日改組竣事，參謀長趙桂森，司令部辦公室主任周彭賞均開始工作，據後勤部訊，提高軍人待遇，九月份起實行，調整辦法俟最高當局裁定即公布。

溥儀之掛名妻
秋鴻在佳木斯

〔本報長春一日電〕溥儀髮妻榮源之愛女終身爲一可憐女人之秋鴻，據悉伊近在佳木斯，伊於通化爲共軍捕獲後，曾於春間在吉林「展覽」一次，嗣帶來長春，長春共軍出走，被帶至敦化，繼至牡丹江，近始轉至佳城，伊與溥儀廿年來，僅有夫妻之名。

社論
日本簽降一周年

去年今日，在東京灣美艦米蘇里號甲板上所演出的日本簽降一幕，是人類史上一個重要的轉捩點。從那時起，人類歷史上結束了一個劃期，展開了一頁新頁。

狂妄自大的日本軍閥，在去年今日是屈膝了。代表了日本軍閥現在拘禁在巢鴨監獄裏，而被列爲戰犯的，前日本軍大本營參謀總長梅津美治郎，同了日本政府的代表重光葵，在這艘美國軍艦上，在盟國統帥麥克阿瑟元帥及各盟國代表團的環視下，靜默無言地在降書上簽了他們的名字，垂頭悄悄地離去。

這一簽字，不僅代表了正義必然戰勝強暴的信念，打破了日本人民自以爲有史以來日軍從不會爲外族所征服日本本土從不曾被外族所侵占的迷信。這一簽字，並且代表了一個帝國的沒落，在人類史上展開了一個新的時代。在中國人民的心裏，米蘇里艦上的一幕，意義尤爲深長。這是近五十年來日本侵華的總清算，滌雪了自一八九五年以來我們屢次所遭逢到恥辱。從那時起，日本就受盟國的管制；到如今也轉瞬一年了。今天我們重逢這個可紀念的日子，看看這一年來世界局勢的演變，誠不免感觸多端，謹申數言，以相惕勉。

我們首先不得不向身負盟國管制日本實際責任的麥克阿瑟元帥，表示我們的敬意與欽佩。這位菲列濱解放者的五星元帥，不但是一位卓越的軍事領袖，且又是一位深通日本情形的大政治家。以之負管制日本的實際責任，實在是最適當的人物。在過去一年間，在麥克阿瑟元帥的管制下，我們看見有使日本趨於民主化的種種跡象。普選的舉行，財閥的解體，封建農佃關係的改進，以及憲法及其它法律的修改，都是使日本趨向於民主化的表徵。雖然它們的行進或不會達到理想的速度，它們的範圍或也不全如我們的理想，但日本的確在變，從軍閥統治及封建制度的暴政下，變向到民主化。凡此變革，原非短時內所能立就；以日本人民中毒之深，此種變革尤須一個較長的時間始能完成。麥克阿瑟元帥的穩健而同時又是非常積極的政策，在使日本人民能夠有充分再教育的機會，使日本的民主化能夠有穩固的基礎，實在是極合時宜的。

從日本看世界，過去一年間的動盪不安，令人不無惆悵。在這個動盪的世界裏，意識的衝突實在是一切動盪的主因。在軸心被擊潰了的今日，若干國家仍惟權力政治是尚，以爲世界的和平只有在整個世界歸奉同一意識始能維繫，是其出發點，與日本軍閥的「八紘一宇」，究有多大差異？在日本簽降一周年紀念的前夕，麥克阿瑟元帥所發表的文告，特別指出這一點，其意義自至深長。麥帥首先就說：「溯自日本在米蘇里戰艦上簽訂降書以來，轉瞬已屆周年，現因有害思想之侵蝕，致使全世界爲疑懼不安之陰影所籠罩」；繼謂：「如任令此種思想蔓延而無限制，則個性自由將爲之蕩然無存，久受極右派蹂躪之人往往易成極左派思想之俘虜」；而最後卻提醒我們，日本今後在世界所處的地位，其將成爲和平之堡壘呢，抑將變爲戰爭之跳版？這一警告，實在值得我們深思，日本人民久在極右派思想蹂躪之下，從極右到極左是易如反掌的。麥克阿瑟元帥管制日本政策的是否成功，我們放遠眼光來看，就要看它的能否防制這種他自己所見到的變動。

於此，我們卻又要提醒一點，就是日本主要的侵略人物，雖多名列戰犯，即將受到他們應得之刑；但日本軍閥的遺毒仍舊可散布並流傳在日本民間。軍閥首領的處死，未必即是日本軍部的死亡。格於波茨坦聲明，日本軍部雖在形式上業已瓦解，而爲日本軍部骨幹的青年軍官仍復存在日本民間。這班人所受到的訓練及他們的意識，與普魯士軍官沒有分別。在凡爾賽和約下，失敗了的普魯士軍官，能得德國軍隊重新建立起來，散佈在日本民間的日本青年軍官，又何嘗不在夢想等待着他們的機會？普魯士的戰爭觀念沉浸在日本青年軍官的心靈深處，在他們或還以爲世界二次大戰的結束，不過是一場戰役的結束，而不是戰爭的結束。

這是在這種軍閥餘孽及如麥帥所云的其它有害思想的交互侵蝕下，將成爲日本民主化的威脅。我們確信在麥帥的英明政策下，這些威脅不能阻礙日本的眞正民主化。只有在日本澈底民主化的情形下，日本人民自身及世界和平纔能蒙受其利。

哀人爲的失業羣！

時代的巨輪，不斷地在推動着。我們的環境，亦無時無刻不緊隨着這個巨輪而發生種種變化。能順應這種變化，而推陳出新，適應新環境的，這就叫做適者生存，否則便是時代落伍，難免遭受自然的淘汰。這是一種很明顯，很通常的事理。

但是「旁觀者清，當局者迷」，處在局中的人，狃於向來的習慣，憚於革新的麻煩，往往暗當變故，好與時代潮流相牴牾，因此發生了許多失望和怨恨的悲劇。我們對於這些時代的犧牲者，未嘗不寄以深切的同情。但是他們的惰性到底太深了，目光到底太短了，一味地怨天尤人，始終不肯改變，於是畢竟免不了最後一幕的悲劇。

勝利以來，還祗短短的一年。但是沿街的攤販，按摩院的從業者，載魚的三輪車業，舞女的大班，差不多，已經隨着這潮流而俱去，撩背扦脚，人力車夫，至今尚在竭力掙扎之中。還有許多中間商人，上海所謂「掮客」，過去雖曾煊赫一時，無奈現在時值非常，以採取直接配售，或推行合作的結果，也不得不做了時代的犧牲者。這些，都是社會經濟變化的結果，無可避免，也並非那方面有意促成。只有準時度勢，相機改良，才是識時務的俊傑。

不過話又得說回來。這些犧牲者，如果確由於社會經濟變化的結果，我們誠覺愛莫能助。但假使由於政令革新，事出人爲，那麼，在決策推行以前，也很值得愼重考慮。就是：就本身論，此事是否必須推行？假如認爲必須推行，此時此地，有無立即推行的必要，與妥善適宜的安排？不好，我幹我的，人民的死活一概不管！

當前的經濟問題和失業問題，實在太嚴重了！假如並非眞正必要，似乎此時還犯不着再增加人民失業的嚴重性。此時此地，以怎樣能使人民休養生息，相安一時爲最上上策。去年，警察局曾擬取締撩背扦脚，後又下令展緩，這確是一個無成見而很賢明的舉措，就因時制宜而論，尤其值得我們贊許。現在時常聽到一種似是而非的論調，就是一面加強破壞現狀，增添失業，一面又很乾脆地說，那可由某某機關負責救濟。兩方面可以各幹各的。其實，既要破壞，何須救濟？既感無力救濟，又何必一時多所破壞？而且，政府裏現在究有那些機關，隨時在準備着，專門替人家救濟那些人爲的失業羣？我們總覺得：爲政之道，須顧時與地的因素，總須首先考慮到這是政治家唯一的課題！

冀察清查團
函質津市長
對王錫鈞案提出意見

〔中央社天津一日電〕冀察清查團於離津前夕，致函張市長，就公用局長王錫鈞案提出意見，原函云：頃聞貴市長對於王錫鈞案，曾於日前向公用局職員訓話，斥責告密人爲非父母所生，並將滋在嚴辦等語。本團同人深信必非事實，誠以年來貪污盛行，接收散漫尤甚，此固由於官箴敗壞，法紀廢弛使然，而一般人民，熟視無睹，不加舉發，亦爲助長貪污之主因，勝利後，主席巡視所至，必廣設密告信箱，鼓勵人民告密，以期下情上達，根絕貪污，本團清查辦法中，規定接收人民告密，即本此旨，且此次告密，並無任何獎勵，故凡告密者，如非挾嫌誣控，實爲明是非辨善惡之良好國民，政府機關尤宜加以維護，以培養國家之正氣，如或予以歧視，或不甘同流合污之優秀公務人員不能安心工作，使政治永無修明之日，且自涉包庇貪污之嫌，此項見解，本團同人以貴市長必具同情，本團所聞貴市長前對公用局職員之訓話，是否屬實，尚希見覆。〔中央社北平二日電〕冀察熱綏區接收工作清查團在津工作兩週，一日晨由津返平，該團以後行程，尚未決定，北平清查工作仍積極推進中。

青年團二全會首次會
推定審委會人選
各支團部分別報告團務工作

〔中央社牯嶺二日電〕青年團二全大會二日上午九時舉行臨時會議，出席代表八百餘人，由邵力子主席討論主席團人選，經一致通過，由團長就選出名單中圈定陳誠、朱家驊、蔣經國、谷正綱、賀衷寒、鄧彥棻、羅家倫、邵力子、胡庶華、羅卓英、吳紹澍、趙仲容、艾沙、徐復秋、陳逸雲、王志遠、何易鈞、步大凱、楊德鈞、黃維、宋志剛、劉異、許素玉、張晟、蕭懷政、沈世榮等二十九人爲主席團，至十一時散會。下午三時舉行第一次大會，主席團推定第一組主席朱家驊主席，張晟爲本次會主席，通過下列三案：㈠提案審查委會人選，㈡工作報告審查委會人選，㈢代表資格審查委會人選。旋休息片刻，繼續開會後，開始地方團務工作報告，當由陳介生代表四川、西康、貴州、雲南、重慶等支團報告，吳紹澍代表江蘇、浙江、南京、上海支團報告，藍維漢代表湖南、湖北、江西、安徽、漢口支團報告，李國俊代表台灣、廣東、廣西、福建、廣州支團報告，時已將下午五時四十五分，未完報告改明日大會繼續，當經一致贊同，即宣佈散會。〔中央社牯嶺一日電〕青年團前書記長張幹事治中，因公不克出席大會，特電大會致賀，並勉與會代表以自信與自反，語至懇切。

後方各省應免田賦
改兩年平均豁免
其他征借工作分區辦理

〔本報漢口二日電〕行政院頃規定徵借辦法，通令全國各省遵行，其要點爲：甲、本年後方各省應行免賦者，因應實際需要，改爲兩年平均豁免。乙、全國分區設征糧督導團，分區督導征借工作。丙、本年征借，全部交各地方政府舉辦，並指定各行政專員考核，務期賞罰嚴明，力除弊端。又鄂省征借數字，亦經明令核定，計征實谷麥三百五十六萬市石，省府公糧一百零五萬市石，合計六百三十萬市石。〔本報重慶二日電〕渝田賦征實原定本月十五日開征，但因川省府爲顧念各縣不及辦理準備工作，有通令各縣延期至下月一日征實之說。市屬各區多與鄰縣犬牙相錯，如較鄰縣先半月開征，又似有未便，故市府已考慮與各縣同時開征，而歷年積欠亦將於開征後同時追征。

行總工作檢討會
定五日在京舉行
蔣廷黻等今晨赴京

〔本市訊〕行總工作檢討大會定五日晨在京召開，會期爲時四日，行總署長蔣廷黻及行總各處署負責人均定於今（三）晨赴京，抵京後將舉行記者招待會，有所報告。〔本報杭州二日電〕行政院善救總署定五日在京舉行各分署署長檢討會，浙閩分署署長孫曉樓副署長祝修麐於二日由杭赴滬轉京。

中央黨部暨所屬單位
本月起實施裁員
分三期進行年底前完成

〔本報南京二日電〕中央黨部暨所屬各單位工作人員裁編辦法，已於九月一日起實施，年度前可完成，根據該項辦法裁編工作將分三期進行，預計被裁者將達千四百人，遣散費按服務年資多寡而定。凡服務滿一年者，給遣散費三個月，以後每多一年即增加二十萬，聞中宣部職員二百九十餘人中，僅留一百人，其他各單位亦已開始裁編。

京各報工潮解決

〔本報南京二日電〕京各報因工潮，於二日晨舉行聯席會議，中宣部，衛戌部，社會局均派員出席，大致已告解決。南京晚報印刷部已改組完成，二日各晚報照常出版，三日各日報亦復常態。

太湖匪氛熾
村鎮屢有被劫

〔本報無錫二日電〕上月底，太湖大浮村被湖匪搶劫，九月一日夜十一時，太湖口與塘鄉，黃泥田村，又有湖匪五十人，持重械槍長短槍到村搶劫，附近保安隊得訊趕到將匪擊退，被劫白米數十石，沿太湖一帶，一夕數驚，鄉民夜不安枕。〔本報吳江通訊〕太湖湖匪楊彥斌所部，出沒湖濱，打家劫舍，人民受害，不堪勝計，上月廿七日下午，湖匪百餘人竄至縣境湖濱吳溇鎮洗劫，全鎮商店居戶再往鄉鎮震澤，致該鎮各機關軍警，防守竟夜飽受虛驚，近日湖濱各地，風聲鶴唳，惶惶不可終日，各軍警機關，紛紛組聯合稽查處，以資防範。

何來敵人物資
穗警探住宅中
清查團正嚴密偵查

〔本報廣州一日電〕兩粵接收

夫婦或直系親屬
不得共事一單位

〔本報杭州二日電〕浙江直接稅局，近奉中央明令，凡夫婦或直系親屬，不能在同一單位內任職，所有上述人員，限於三月內，全部調離他職。

兩個軍事貪污犯
陳傑執行槍決
干莘圃處無期徒刑

〔本報蘇州二日電〕駐本邑平門內軍政部第二十九倉庫庫長中校陳傑，利用職權盜賣槍枝，侵佔軍用品，經軍政部第三區收委員會查覺，由國防部判處死刑，呈奉蔣主席核准，於二日下午三時許由駐蘇憲兵隊派員將陳犯押赴閶門外兇樹墩執行槍決，一彈貫穿心房，當場斃命。〔又電〕駐本邑第三區光福鎮軍政部三十六庫庫長上校干莘圃，藉職務上之行爲圖利，並侵吞公款，經軍政部第三區收委員會查覺，由國防部判處無期徒刑，呈奉蔣主席核准，今已送監執行。

鄂省府令各縣
減少鄉保單位
月可節省九億餘萬元

〔本報漢口二日電〕鄂省府，頃令各縣，自今日起，減少鄉保單位，并緊縮鄉保編制，不論鄉鎮等級，一律設職員十人，鄉丁四人，預定全省減少鄉鎮一七零個，保三千個，職員八萬二千餘人，鄉丁四千九百人，總計全省每月可減少開支九億五千餘萬。

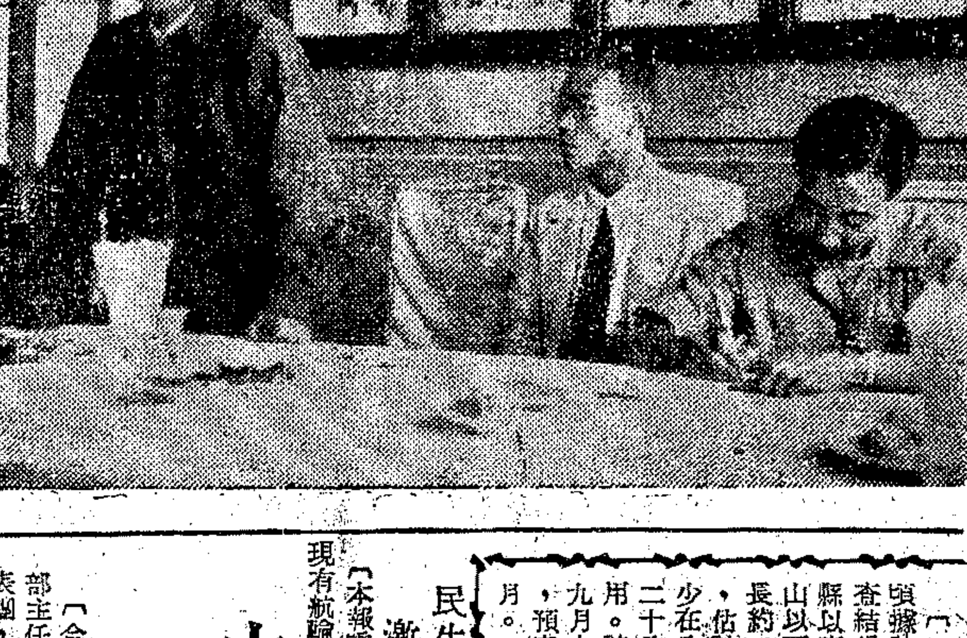

最近由共軍釋放之長春市長趙君邁，向各界報告被俘經過。（東北新聞攝影社）

鄂神農架森林
空中勘查結果
成杉達八千萬餘株

〔本報漢口一日電〕頃據神農架森林空中勘查結果如下：該架包括房縣以南，巴東以北，及興山以西之一片狹長地帶，長約二百里，闊約一百里，估計已成材之冷杉，至少在八千萬株以上，可供二十八萬公里鐵路枕木之用。該處陸地測勘隊，定九月十五出發赴該架勘查，預定勘測時間，爲四個月。

民生公司減薪
激起職工騷動

〔本報重慶二日電〕民生公司因現有航輪多被徵用，貨運大爲減少，開支龐大，入不敷出，該公司特採取緊急措施，所有助理員練習生及工人，均視其個人成績，一律強迫降低薪額，致激起極大騷動，截至今日止，尚未解決。

中菲簽民航協定
規定每週互相飛行兩次
降落地點爲馬尼剌上海

〔合衆社南京二日電〕菲律濱遠東航空運輸公司國際業務部主任阿雷那斯及菲航空署長彭那文多拉率領下之菲律濱代表團，本日在交部簽訂合同，規定中菲兩國民用飛機在馬尼剌及上海相互降落辦法，中菲飛機每星期得分別在馬尼剌，上海降落二次。現悉，該公司飛機定下星期一依據新合同規定，在滬作初次降落。

漢奸伏冥誅
徐桂庚斃獄中
汪逆長子處刑七年

〔本報蘇州二日電〕僞江蘇省政務廳長徐逆桂庚，年五十一歲，前經蘇高院判處徒刑十五年，現正聲請覆判中，詎徐逆最近在看守所突患氣喘及心臟病，經所醫療治無效，延至二日晨九時三十分斃獄中。此爲蘇州懲奸所伏冥誅之第一人。〔本報南京二日電〕汪逆長子孟晉，曾任僞實部次長，二日由首都高院宣判，處有期徒刑七年。

救濟蘇北難民
最近工作動態

〔本報鎮江通訊〕據蘇北難民救濟會議張副總幹事談最近工作動態：㈠第五次會議議決，電請行政院准予每月撥足麵粉五千噸一案，已蒙電准。㈡徐海急賑麵粉，日內即可運往該地分發。㈢靈沛碭山兩縣，前曾撥款三千萬元，作爲急賑，但目前靈沛等縣，因災情慘重，請求增加賑款，決再撥一千萬元。

錢江碼頭朽壞
省府決定興修

〔本報杭州一日電〕錢江碼頭八年來失修，木椿腐朽，鐵欄坍圮，不堪使用，商旅叫苦，浙省主席，曾親往視察，現決定興修，其經費部份，由商界勸募，一部份請善救署以工代賑，現浙閩分署已同意，正趕造計劃中。

遼省郵局開辦
東北匯兌業務

〔本報瀋陽一日電〕遼寧郵政管理局，爲便利公衆小額匯款起見，頃呈准自九月一日起，於東北九省國府政令所及地方，各郵局開辦東北流通券匯兌業務，通匯地點，亦限於上述地帶，最高額[illegible]千元。〔本報長春一日電〕僞滿百元券，市上一度停用，謂政府將收兌，但經中行負責人解釋，又照常流通。五千元以內已登記之紅軍票，長市三日起兌現，五千元以外者辦法尚未公布。

瀋煤荒解決

〔本報瀋陽一日電〕東北物資調委會頃與經濟部東北特派員辦公處簽妥合同，九月起，每月撫順出煤六萬噸，阜新出煤七萬噸，西安出煤二萬五千噸，烟台出煤一萬噸，共十六萬五千噸，除鐵路用煤外，瀋陽可得七萬六千噸，如此瀋市煤荒可大部解決。

閩五月來僑匯
總計廿五億元

〔中央社福州二日電〕據閩省郵政管理局統計，自今年四月，僑匯恢復以來，五個月間，共收兌僑匯款額，達廿五億餘元，內以閩南，晉江最多，廈門次之，福州最少。

各地零訊

▲武進通訊　第二區專員公署，奉令遷蘇辦公，茲決定先借用蘇州平江路潘氏宗祠爲署址，俟元和蘇縣署與縣青年團他遷後，再行遷入。

▲徐州通訊　中國旅行社徐州分社，已於市內中山路徐州國民銀行內籌設分社，辦理代售津浦路各班車客票，九月一日，開始營業。

▲常熟通訊　直接稅無錫分局本邑查徵所，因稅收激增，超出比額至鉅，經總局核准升格爲分局，局長人選，將以現任臧主任升任。

▲吳江通訊　震澤鎮全體絲業，因吳江縣府爲籌補縣政之不足，向震澤絲商徵收絲繭特產稅，請求免徵不准，請求緩徵又不准，特向各界發出迫切呼籲，請予聲援。

▲甯波通訊　本埠甯紹商車聯營處，爲發展營業，便利商旅，自九月一日起，於甬百段，添設洪塘，葉家，丈亭，馬渚，四營業站，並於莊橋，蜀山，五夫，驛亭，添設四停車處，各班客站沿途均停。

異軍突起　獨樹一幟

九九皮鞋商店

即將開幕

密切注意開幕日期

地址　西藏路五十六號

上海　信中錢莊

特種往來

五萬開戶　領用支票　手續簡便　利息優厚　地點適中

地址九江路二六〇號（河南路口）

雙錢牌

大中華橡膠廠出品

上海綢緞公司

秋季　大減價

新秋衣料　每件六千元

南京西路斜橋總會

正中書局

◎本週新書◎

本週各書照教科書倍數發售

護病學（高職護士學校適用）　個人衛生學（職業學校適用）　助產學（高級助產學校適用）　眼科護病學（高職護士學校適用）　審計學（高商職業學校適用）　地理（高商職業學校適用）　文潮月刊 一卷五期　教育通訊 二卷一期　均已出版 各分局均售

◎上週新書◎

下列各書照定價六百倍發售

修正小學課程標準　自然與人生　中國租佃制度之統計分析　鶴林歌集（簡譜本）　國學常識問答　現代戲劇叢書 關羽（四幕劇）　學生叢刊 新學生 ▲本期附有學生徵文獎勵辦法　第四期仍報各地分局均售

上海分局河南路一七〇　電話：一二三二〇

南京分局太平路　杭州分局延齡路

葛傳槼編注現代英文選注

（一）三〇〇〇元　（二）三一五〇元

精選現代英美作家，有G. B. Shaw, H. E. Bates, E. V. Lucas, H. Belloc, W. S. Maugham, A. A. Milne, G. K. Chesterton, Stephen Leacock, Robert Graves 等。文體不拘一格，有短篇小說，小品文，訪問記，傳記，日記，書札等，皆爲輕快流暢之文。注解不僅解釋文字，且闡發種種涵義，其詳備得未曾有。自修者閱讀可以不感困難，高中或大學採作教本，極爲適宜。

◎備貨充足。歡迎採用。（印有書目 函索即寄）

競文書局出版　上海北京西路七九六號　電話三四九九一號

黃甫翰　王凌雲　訂婚啓事

承蒙趙振洲先生介紹並經雙方家長同意於國曆七月六日在南京訂婚特此敬告諸親友

吳良琦　毛耿綺　訂婚啓事

承蒙周根才　張麟虎先生介紹並經雙方家長同意於國曆九月三日在滬訂婚特此敬告諸親友

陳樹雄　姚蘭芬　訂婚啓事

謹詹於民國三十五年九月三日在滬訂婚特此敬告諸親友

張永海　柴信菊　訂婚啓事

我倆由李正威　舒力行先生介紹並經得雙方家長同意擇於國曆九月三日在滬訂婚特此敬告諸親友

范回春次男尚森　金亦耕三女月茵　爲結婚啓事

茲承丁夢星　鮑和卿兩先生介紹訂於夏曆八月初五日下午三時假座麗都花園舉行婚禮

恭請潘公展先生證婚敬備茶點恭候光臨除柬請外誠恐各親友處未及遍告特再登報敬告此啓

第一創辦　中國集團結婚

省時間　省金錢

大來集團結婚

禮堂麗都花園　今年吉日良辰

9月7日　9月16日　9月28日　10月3日　10月10日　10月20日　10月29日　11月1日　11月5日　11月12日　11月17日　11月24日　12月1日　12月5日　12月12日

餘額無多　登記請速　章程備索

總社　黃陂南路一〇九　分社　靜安寺路七四九　大華影戲院對面　電話八三八一九

服務第一

柯孝葆夫君鑒

一別九載甚念見報請示南京國府車站電信總局會計處如有親友知其下落者請轉告爲禱　杏之於月前登報請你回家叙天倫不料你在外遨遊置之不理令人痛心至在這三個月內即速回家倘依得你再不回來依法對之特此聲告

妻柯樂杏芝謹啓

唐志奎舅父鑒

周容吾啓事：自吾與胡唯一君業已正式離婚今後男婚女嫁各聽自由惟恐外間親友不明眞相特再登報聲明

中國實業銀行常熟支行復業公告

本行常熟支行定於民國三十五年九月五日復業特此公告

中國實業銀行總行謹啓

常熟支行地址城內南市心大街　電報掛號　電話

盛澤　恒記　鉌康錢莊公告

本莊奉財政部京錢戊字六二二五號批示核准茲定於九月四日在原址復業乞賜指教敬此奉告

鉌康恒記錢莊董事會謹啓　地址花園街四七號　電話七八號

裕生實業股份有限公司籌備處公告

成立經呈准主管官署備案依法將召開創立會以資成立俾便展開業務以副各界熱忱之厚望原定股額二萬萬元分爲二萬股每股一萬元除發起人認定一萬二千萬元外其餘向外招股截至八月三十一日止各地股款繳到尚多遲延十五天希各認股人於九月十五日以前將所認股款繳入下開銀行或本公司幸勿再延特此公告

籌備主任　朱啓明　籌備員　余洵　邵葆元　施成儀　郭茂謙

代收股款銀行　中國企業銀行

中國冠益食品製造廠股份有限公司　爲滬粵港合併增資招股公告

本公司現因發展業務擬將滬粵港廠合併增資[illegible]

本公司地址　上海河南北路二四四弄二十號　董事會啓

太古輪船公司啓事

查本公司載客船舶往香港及國外各埠者凡附輪乘客須有有效護照[illegible]

希臘公民投票初步揭曉
保王派佔壓倒優勢
國王喬治復位已不成問題

〔本報綜合消息〕英美蘇密切注意下，決定希臘應爲民主共和國抑君主立憲國之公民投票，已於一日舉行，投票者逾一百五十萬人。投票進行時，左派及右派雖曾於各處發生衝突，互有死傷，但大體情形尙屬良好。據合衆社電，昨（二）日，各區投票之結果已陸續揭曉，目前雖尙未有正式統計，但就一般估計，百分之七十至八十左右之選票皆贊成君主立憲，國王喬治二世之復位，似已不成問題，惟何時返國則尙未確定。政府二日宣佈檢清者計共一，二〇七，〇〇〇票，其中贊成君主者達九二四，五四〇票。但主要反對派二日晨開會，議決發表聲明，否認此次投票之結果，認爲其中有弊，故彼等「仍將繼續爲民主共和國之建立而奮鬥」。

斯拉夫集團 弄巧反成拙

關於此次公民投票，保王派所以獲得壓倒之優勢，巴黎「抵抗」報一日曾爲文加以分析，頗中竅要。該文中稱，希臘左派在數月前，對於公民投票，原可操勝券，但因最近國際局勢之演變，已使希臘有復辟之可能。蓋國王喬治雖曾被指責，謂其具有「傾向法西斯之態度」，但在蘇聯指使下，南斯拉夫保加利亞兩國代表在巴黎和會，及爲首爾代表在紐約聯合國安全理事會中之分別向希臘發動攻勢，反而引起希臘人民之團結精神，藉以應付斯拉夫民族包圍之威脅。

貝爾納斯與英外相 昨舉行重要會談
對義和約委會討論特港問題

〔路透社巴黎二日電〕據悉英外相貝文定於今日下午七時與美國務卿貝爾納斯舉行重要會談。

〔合衆社巴黎一日電〕英國外交部發言人今日稱：預定於星期一下午召開之四國外長會議，已決定展期，新日期尙未確定，大致在下週末以前，不致召開。英方預料，蘇聯代表莫洛托夫不久即可回返巴黎，即使莫氏缺席，維辛斯基，亦可代表其出席四強會議。衆信莫洛托夫之返國，係商巴黎和會之停滯不進，以及出席星期二之日本投降一週年慶祝典禮。

〔本報訊〕巴黎二日廣播：對義政治及領土委會今日上午開會，義代表巴諾米企圖推翻四強所定之原則，主張勿以法國所擬之界綫而以威爾遜綫，劃分義南在特里埃斯特區之新國境。其後委會即決定暫緩討論，俾使南斯拉夫具有充份時間準備答覆。

〔本報訊〕巴黎二日廣播：義大利代表波諾米，對伊松卓流域，鐵路綫及戈里齊亞城三項問題，建議指定新小組委會研究之。關於特港問題，渠謂爲顧全南斯拉夫之領土主權而壓抑義國，義國實不能掩飾其心痛。波氏並要求將特港自由區南部擴大，將里斯特拉之西南部份包括在內，義國所提四項建議，爲衆所週知，但今已由波諾米以外交途徑之方式提出。

義負担賠款 一百五十億美元

〔本報訊〕巴黎二日廣播：審查和約草案修正案之四強外長代表會議，定於星期二再開。

〔聯合社巴黎一日電〕關係各國向義大利要求賠款共達美金一百五十萬萬元之鉅，蘇聯所要求之一萬萬元，僅佔一小部份，向義要求賠償者爲阿比西尼亞，其數達七十五萬萬元，超出蘇聯所要求者遠遙。其次希臘要求賠款六十萬萬元，南斯拉夫要求十三萬萬元，比利時要求六萬萬元，蘇聯在和約中賠款項下居第六位。

〔本報訊〕巴黎二日廣播：和會秘書處今日宣佈：埃及已提出備忘錄，要求義大利賠款一千〇三十八萬五千二百九十三埃鎊。

匈總理赴巴黎

〔法國新聞社匈京一日電〕匈牙利總理納琪赴巴黎之行，事前準備極端機密，納琪此行係向該國出席和會代表對於匈羅二國邊界問題及匈捷二國少數民族交換問題有所指示。

休戰限滿妥協無望 呂宋中部戰事展開
距馬尼剌五十哩砲聲可聞

〔中央社馬尼剌一日專電〕呂宋島中部休戰期限，已於昨日午夜屆滿，民抗軍所據之土地，受敵方大砲轟擊，分別來自紐伐艾錫加省及塔拉克省之兩枝大軍，向共黨所控制之大批民抗軍集中處進行攻擊，民抗軍有被圍之虞。馬拉故南宣稱，羅哈斯總統已獲民抗軍最高領袖泰拉克函電，函中指斥彼已向政府宣戰，總統已報以措辭嚴厲之答復謂，刻下已無與違法者妥協之可能。總統已通知民抗軍最高領袖，謂已發出拘票以殺人罪拘彼。菲國會議員，除少數人外，昨均贊同向呂宋島中部之反叛份子執行討伐。馬尼剌雖充滿驚惶之謠諑，並可聞五十英里外之砲聲，惟今晨城中空氣仍平靜。

全越熱烈慶祝 獨立紀念
十萬人參加遊行

〔中央社河內二日電〕越南民主共和國宣佈獨立以來，今爲一週年紀念，越南政府特定二日爲獨立日，全越二千四百萬人民今日莫不熱烈慶祝。胡志明自中國返此，即被推爲臨時政府主席，胡氏於去年今日在河內市中心區民衆大會席上，向全越廣播，宣佈越南獨立，此爲胡氏從事越南復國運動以來首次與越南人民相見。越南政府今日下午二時在河內召開民衆大會，全市越人空巷參加，會後十萬越人復全體遊行，行列長達十里。

美軍人協會席上 顧維鈞演說

〔聯合社美國西弗吉尼亞，惠林二日電〕中國駐美大使顧維鈞今日在美國軍人協會全國大會致詞稱：目前世界情形已與往日不同，新問題因而產生，此項問題亦必須以新的，不同的方法解決

英美兩國海軍 聯合大演習
將在東地中海舉行

〔法國新聞社倫敦二日電〕英美兩國海軍戰後最大之演習定於本月下旬在地中海東部海面舉行。英航空母艦巡洋艦及驅逐艦定本月十九日自地中海馬爾太島出發，與已在東地中海之美國艦隊會合。馬爾太島英全部艦船約六十艘，包括登陸艇多艘在內，將全部參加演習。英艦隊在愛琴海將留駐四星期左右，演習期間英艦隊將在希臘各島上空翱翔，最後該一艦隊將開往土耳其韃靼海峽。

之。戰後世界爲一新世界，和平工作係在巴黎開始，就其目前進展情形而論，則和約何時可以簽訂，世界何時可以專心致力於復興工作，無從預言。

艾帥呼籲 破除人類隔閡
推進睦隣主義

〔聯合社林肯城一日電〕陸軍參謀總長艾森豪威爾今日向此間參戰軍人演說，熱烈呼籲實行世界性的睦隣主義，並稱，無一國人民再欲全球戰爭。惟兩國人民間如有一國人民欲分裂，即不能成爲友人。艾氏此言並未指明何國，但顯指蘇聯及其盟國。艾氏並稱，以人道的堅強的壁壘，使一部份人民與其他人民隔離，則片面的睦隣精神之發展，實無濟於事。此乃安危所繫，令人不安之問題，吾人務須正面加以應付。敵對之態度何以遭拒，準備援助之手，何以被擱置一旁，實令人百思莫得其解。先是艾帥接見記者稱，余並不以爲美軍復員太速，一九四八年美國國外所駐正規軍，將有六十七萬人退伍。

印臨時政府閣員
昨宣誓就職
回教徒懸黑旗表抗議 孟買市續發生大暴動

〔本報綜合消息〕印度臨時政府主要閣員七人，於昨（二）日晨正式宣誓就職。據路透社訊，閣員職務分配如下：

外交兼聯邦事務 尼赫魯（國大黨主席）
國防 辛格（錫克族領袖）
內政（包括情報及廣播） 巴台爾（國大黨）
財政 馬特哈（印度基督教派）
交通（運輸及鐵道） 阿柴爾艾里（回教徒）
農糧 普拉薩特（國大黨）
勞工 賴姆（賤民同盟主席）
衛生、教育、藝術 阿瑪特甘（回教徒）
立法、郵政及航空 薩希爾（回教徒）
工業及供應 拉加戈巴拉却里（國大黨）
工礦電力 鮑斯（國大黨）
商務 巴勃哈（派西族領袖）

就職典禮係於二日上午十一時在新德里總督府廣場舉行，典禮進行時，回教徒曾爬上總督府對面高達一百二十呎之門頂上昇起黑旗，以示厭恨及抗議之意，但旋即爲警察發現扯下。典禮後，尼赫魯出臨陽台，受台下成千成萬羣衆之熱烈歡呼。但由於回教聯盟之未曾參加臨時政府，且堅決表示不願合作，故新政府成立之日，亦即全國各地騷亂迭起之時。據路透社電，孟買一日即發生暴動，死傷近三百人。孟買政府已宣佈緊急狀態。動亂之起，係因回教聯盟號令回教徒懸掛黑旗，以示對印度臨時政府之厭惡，因此引起示威衝突。據聯合社電，孟買暴動擴大至新區域，二日午後印回教徒衝突結果，至少有六十人殞命，軍警開入騷擾區域時，被羣衆投擲石塊，警察乃開槍自衛。城內已實施戒嚴，至少有五百人被捕，受傷者約二百人，其中二十八人傷勢沉重。

閱牆之爭 危害國族

新政府領袖尼赫魯，對於此種閱牆之爭，極表惋惜，謂：「吾人尙在向吾人之目標前進，而前途仍極艱險」。彼對「回盟採取另一途徑」一事表示遺憾，並謂：「吾人仍繼續希望彼等之合作，合作之門將永久開放」。另據合衆社悉，尼赫魯可能將率領印度代表團前往巴黎和會，作短時間之勾留。

據回教聯盟領袖之一艾利甘一日在霍爾省民衆大會上稱，「回盟之直接行動，意在使尼赫魯政府無從行使其職權，並在政府拒付租金運動，並在政治上及社會上抵制印度教徒及英國人。吾人並當實行焚燬餘糧政策，使回教區內之餘糧不致爲印度教徒所得」。

蔣夫人電賀

〔路透社新德里二日電〕尼赫魯所獲之賀電中，有來自蔣夫人宋美齡女士者，內稱：吾等對印度局勢，深爲注意，對閣下已往之成功，吾等謹祝閣下成就，謹致賀意。

王淑陶氏 發表談話

〔本市訊〕新近由渝來滬之中國中印學會總幹事王淑陶氏，昨告中央社記者稱：中印兩國發生關係已千餘年，此隣相處，並未發生戰爭，亦不因喜馬拉雅山之阻隔，而使文化之交流有所障礙，現印度獲得初步獨立，吾人至表歡慰，今後中印兩國攜手合作，實爲世界和平之安定力量。關於印度內部糾紛問題，王氏認爲印度必能自己解決，因印度民族之忍耐力至强，將來或採取類似聯邦制度，而成立一偉大統一之國家，又聞該會監理事長戴季陶先生，朱家驊將去電致賀。

擊落美機事件 蒂托向美道歉

〔中央社貝爾格勒一日合衆電〕南斯拉夫總統蒂托元帥，今日非正式照會美國，表示其對美機兩架被擊燬之歉意，並保證將來不再發生同類事件。

尼赫魯之姊 將任印代表
出席聯合國大會

〔路透社新德里一日電〕尼赫魯之姊班迪特夫人，將率印度代表團出席聯合國機構會議，代表印度抗議南非之歧視印度居民。夫人現任聯合省公共衛生部長，爲印度婦女出任省內閣閣員之第一人。

日內省昨發表 復興計劃
大部人民將從事農業

〔聯合社東京二日電〕內務省今日發表評審之五年復興計劃，將使五年後日本人民百分之六十告從事於農業工作。該計劃乃以日本人口至一九五〇年可達八千萬人爲根據，目的在改變日人生活，成一農業國家，工業方面則僅以和約中所允許者爲限。據內務省預測：日本在糧食方面，約有百分之八十五可以自給，每年自海外輸入糧食八千五百萬斗，可由出口貿易抵償。此計劃如獲實施，則日本失業問題可告解決。各主要城市之人口，將使其保持現在狀態，不許再有新戶口移入。復興工作將着重於較小城市及鄉區。因復興計劃而獲得工作之日人，爲數將有三千八百萬，其中二千萬人將從事農業及漁業，其餘則從事於工礦兩業。工業方面，將雇用工人六百三十萬，比戰時最高峯減少三百萬。工廠與學校將重行分配，以適應此項變遷。

蘇聯野心勃勃堪憂慮 太平洋美軍不足自衛
美衆院軍事委員發出警告

〔聯合社舊金山一日電〕衆院軍委會委員六人在東京考察，發出警告謂：「第二珍珠港事變，一觸即發。」若蘇聯野心表示愛國，並承認美國在太平洋駐軍不足自衛。據觀北太平洋地圖，美國外圍防綫，以阿拉斯加，阿留申羣島，日本及朝鮮南部爲基地，在華北亦有少數駐軍。此外國防綫之後，有關島，薩班，琉球，菲律賓及其他基地。蘇聯在阿留申之西，則有司令島，堪察加省，千島列島，庫頁島，西伯利亞，朝鮮北部，及旅順大連。以兵力地勢已成遙遙相對之局。但空力論，美國太平洋艦隊實力雖厚，遠非蘇聯幾艘潛艇所可望其項背。濱海省康沙莫斯基港，雖有建造較大軍艦設備，但亦追趕不及。惟蘇聯在西伯利亞之陸軍，則在數量上遠過西太平洋美國全部兵力，蘇聯前在中國東北所捕去之七十五萬日軍，現仍下落不明，其將爲蘇聯作戰乎？此仍一疑竇也。其尤爲重大之問題，則爲空軍。蘇聯曾於戰前首先練成降落傘部隊，但第二次世界大戰中，則傘兵有何用，頗難確定。蘇聯空軍實力，除自法戰鬥部隊，已發明遠程轟炸機及空運機外，餘不可知。美國空軍方面已有驚人之發展，則爲有目共睹之事實。B-29型超空堡壘，自B-36型同溫層轟炸機發明後，已成明日黃花。無人駕駛飛機亦已試驗成功。美國與加拿大在北冰洋之聯防演習，正在大規模進行，雙方並皆從事於V-2型火箭試驗。最後，美國已造成原子彈，蘇聯尙在研究之中。

一年前麥帥在米蘇里艦簽署日降書（美國新聞處攝）

佔領日本第一週年
麥帥昨發表文告
東京在平靜中渡過未行儀式 尼米資同時提警告

〔聯合社東京二日電〕麥帥今日發表佔領日本第一週年文告，提及民主與共產在日本鬥爭之危機。略謂：戰後將教育之日本，將形成何種概念乎？此一問題之答案，對於人類之命運與文明之前途，具有深切之影響。觀念在日本之衝突，對於依照波茨坦宣言意向覓求民主途徑者，並無不利。日人久處於極保守之右派理論訓練之下，或易於急進派之理論所惑。民主思想係人權，正義，與榮自之結晶，將爲日本自由之基石，除非爲蔑視個人尊嚴之敵對思想之侵入，而被滅絕與壓制。日人之信仰已因戰敗而幻滅，其所相信所生存之一切事物，均已宣告解體。美國士兵攜帶優秀之自尊，自信，與自制而俱來，暗示日人以其從前信仰之虛僞，因此而發生一種精神革命，此乃世界社會史上無比的大變動。此種精神改革，若加鼓勵，並予以發展之機會，則其基礎較之虛僞信仰所寄托者，將更爲深入與持久。但極端思想每因不正確之宣傳，與動聽之標語，而獲得眞正自由派之信仰與支持。過去一年間，成就頗多，但尙待完成者亦復不少，其間證明民主力推促進持久之和平，已有顯著之收穫。此種收穫，務須鞏固而擴大之。其途徑則需要忍耐與決心，俾依據最善之社會觀念及政治標準，形成日人之生活與制度，目標甚爲偉大，因日本各島所處軍略地位，若不成爲和平之有力的屏藩，即將成爲戰爭的跳板也。

〔聯合社華盛頓二日電〕日本正式投降第一週年紀念日，美國徵兵機構適於此時又開始活動，以謀保持軍隊規定之實力。徵召令將分發各兵站，以便召集十九歲至廿九歲之壯丁二萬五千名，此批壯丁將於兩個月之「徵召假期」後，於九月內入伍。

〔中央社東京二日合衆電〕今日爲日本投降週年紀念，然此間並無特別紀念儀式，盟國機關大都停止工作但此係因勞工節適與米蘇里戰艦上簽訂降書後週年紀念互相巧合之故。美國人及日本人均未舉行特別節目，麥帥工作如恒，照日忙於舉行會議，及其他例行工作。日本報紙均未有述及紀念日之社論，僅英文之日本時報，提醒日人謂：彼等對世界各國負有法律及道德義務，以履行波茨坦條款。

（尼米資元帥）

〔本報訊〕舊金山二日廣播，尼米茲海軍上將於日本投降一週紀念日，提出警告稱：美國必須以武力作後盾，藉以實現公正之和平。「余認爲貝爾納斯在和會中發表見解，必須具有權威，此點須由堅強之海軍在後支持。」

莫斯科今舉行 龐大紀念式

〔合衆社倫敦一日電〕莫斯科廣播，本日宣佈蘇聯紀念九月三日對日勝利一週年之龐大計劃。蘇京各廣場及街道已加裝飾，屆時將有規模巨大之遊行及娛樂節目。

巴西物價高漲 國會緊急會議
議員起爭執演成武劇

〔聯合社巴西京城一日電〕昨日此間民衆因反抗高物價發生暴動，此一古來繁榮之城，今日已實施戒嚴。現有軍隊巡邏全城，以防再度發生衝突。昨衝突結果，一人殞命，百人受傷，及五百人被捕。當局宣佈：全市商店將於明日在軍警保護下開市。各方面現正採取緊急措置，以應付經濟危機。物價已高漲三倍，黑市猖獗。同時國會亦召開緊急會議，調查物價暴漲原因，由熱烈爭辯而演出武劇。前總統即現任參議員伐爾加斯，對目前危機應由前政府負責一點，力加駁斥，並要求責難者在議場外相見。當某議員指責伐爾加斯政府負擔之責任時，天主教神甫議員卡馬拉一拳擊中另一議員之鼻。一部人士稱：巴西物價自一九四四年以來，增加百分之三百，引起薪水階級，學生及工人之示威運動，致演成暴動。

註冊商標 555 三五牌

三五牌呢帽

華商製帽廠爲慶祝 大中國（XLAJ）廣播電台聯合 新聲（XLAI）舉行盛大節目

週波1310KC 電話 93330 16743

（上午） 歌唱 9—11…名貴西樂 11—1…國樂變曲
（下午） 1—3…名家彈詞 3—5…儒雅申曲 5—7…最新越劇 7—9…流行歌曲 9—11…精彩平劇

全部 武家坡 鍘王別姬 南天門 桑園會 四郎探母

製造廠及門市部：浙江中路六六九號 電話：九〇六五九
總發行所：金陵東路一四八—一五〇號 電話：八九一二八

節禮檢討

討人歡喜 如何方得

送禮而欲求適合實用不難，而欲毫無缺憾，討人歡喜者，則殊感不易。即以鋼筆而論，同一品質價值名貴之鋼筆，因筆身有穠纖，色澤有深淺，筆觸有粗細。但受用者個性皆有不同，所好因亦有異，設投非所好，則必感美中不足。如以本公司精印「鋼筆禮券」送人，使受者憑券兌筆，擇其所愛，可保缺憾絕無，其討人歡喜也，必十拿十穩。

專營美國高等鋼筆 專家管理服務

派克 鋼筆公司

總店：上海河南中路一九一七號 分店：四川北路靶子路口

經銷"51"派克筆．愛弗釋．利弗華．華脫門．美製新型鋼筆

備貨足．花色多．售價低

鳴謝胡塈老先生 古法運氣愈我腎病

鄙人幼患夢遺滑精，婚後腎虧早洩，見色流精，腰痠背痛，頭暈眼花，夫婦情感惡劣，歷聘中西名醫診治無效，幸經友人指示腎病專家胡塈老先生處診治，蒙用祖傳古法運氣內服外治，悉心診治，未及一月，諸病若失，還我健康，夫婦情感從此恢復，且賤內懷孕，子嗣有望，感之餘，愧無以報，特登報鳴謝，俾得患腎病者知所問津也。胡先生寓北京路聯業銀行隔壁中一信託大樓 新昌路鴻福里九十號 魏鴻壽敬謝

聘 設計繪圖兼監工員

某大建築公司聘請富有作場經驗之設計繪圖兼監工員二人，月薪由廿萬至四十萬元，另給紅利。檢同履歷作品投函本報346號信箱

王冀攸醫師

診所：李梅路32弄1號 時間：每日下午 電話：八三〇九七 住宅：七七九九三

密切注意 上海各大廠商聯合大贈送 本報讀者獨享利益 詳細辦法見今日本報啓事

上海市各運煤汽車行爲調整運煤車價聯合啓事

竊啓運煤汽車行同業近受汽油價值上漲及各項需用零件漲價之影響，致支出倍增，虧蝕累累，且因各廠棧遠離市區，每車運送時間恆在一小時以上，而隨車配備之煤籮等物又易於損毀，月非更換數次，則難以敷用，暗耗不堪負荷，長此以往，勢必停業。茲經同業全體一致決議，自九月五日起將車運價格略予調整，以資維持。事非得已，至希各賜顧廠棧行號予以同情合作，不勝感盼。茲將調整車價列如後：（一）最低價每車兩萬元（二）通常路線運送時間在一小時以上未超過二小時者每車三萬元（三）路遠及包運者另議

立鑫 徐炳記 永大 永大來 通商 新利 恒泰 大來 大成 長記 久大 松記 林順記 左記 泉記 四達 茂成 高桂記 江永興 立成 合利達 合衆 徐立記 友益 祥森 等全啓

中央信託局代理出售蘇州敵偽物資財產委員會 第十次標售敵偽物資公告 蘇代標字第十號

物資名稱 白府綢，白斜紋布，破布，鉛皮，柴油，紙張，磁磚，白磁面盆，保險箱，茶葉，植物油，貝粉，石粉，柏油，火爐，農具，破棕，草包，草繩，毛巾，赤磷，車胎，鐵絲，鐵鍋等（詳清單）

看標日期 九月四五兩日 投標日期 九月六日十二時半止

開標日期 九月六日 投標地點 蘇州觀前街中央信託局內

附註1投標須知物資清單可向中信局蘇州辦事處購閱每份五百元 2另有大批細布棉紗在下次標售

中華民國三十五年九月二日

中央信託局南京分局標售第十四批敵偽物資公告 京標字第十四號

本局受蘇浙皖區敵偽產業處理局駐京辦事處委託標售大批物資開列如下

物資名稱：油墨，紙張，雜糧，布疋，人造絲，桐蔴，苧蔴等

看樣及投標期限：九月四日至六日止

開標日期：九月七日上午九時在南京白下路十七號本局當衆開標

▲附告 「底價公開」印於物資清冊內可向白下路本局購閱每冊五百元特此公告

中央信託局代理出售政府物資財產委員會 標賣第三十二次物資公告（標字第三十五號）

物資名稱：棉紗，棉布，人造絲
看樣日期：八月三十一日，九月二日
投標日期：九月三日上午十二時止
開標日期：九月三日下午三時

本會地址：滇池路（仁記路）七十四號四樓四一〇室

▲注意：本次標賣各項物資於看樣時先行「公佈底價」

中央信託局代理出售政府物資財產委員會 標賣第三十三次大批雜貨公告（標字第三十六號）

物資名稱：黃鉛華，黃丹粉，樟腦粉，樟腦水，硼砂，阿司匹靈粉，凡士林，硫化碱等藥品，色原料粉，消石灰，啤酒，薄荷腦，薄荷水，各種玻璃瓷器，火爐，浴盆，錫塊，錫條，毛線，羊毛，銅絲圈，鐵水箱，鐵器等，紅白磁磚（詳另清單）

看樣日期：九月二日三日
投標日期：九月四日上午十二時止
開標日期：九月四日下午三時

本會地點：滇池路（仁記路）七十四號四樓四一〇室

★注意：本次標賣各項物資於看樣時先行「公佈底價」

邵虛白先生追悼大會訃告

邵虛白先生少懷大志，氣魄渾然，早年在滬領導工團，增强革命力量，創辦報社，宣揚國政，今年七月一日被狙殞命，成仁取義，可歌可泣，爲國捐軀，亦悲亦壯，同人等追念交游，茲定於九月八日假西藏路寧波同鄉會舉行追悼大會。

發起人（以姓氏筆劃爲序） [illegible]

▲收件處 南京太平街四〇七號

報喪

石芝坤老太爺（炳揚先生 越影小姐）之尊翁痛於民國卅五年九月二日下午二時壽終正寢，謹擇於本月三日下午四時在戈登路馬白路中央殯儀館大殮，謹此報聞

石敦本堂謹具

振亞輿地社 最新出版 各種地圖

●中國新地圖 每册三千元 本圖內容新穎，選材正確，凡新設市縣，鐵路公路等均採列入，計正圖二十八幅，附圖七十餘幅，附說四萬言，適合初中及高小之用。

●世界新地圖 每册三千元 本圖爲中國新地圖之姊妹篇，凡第二次大戰後新國界，新改之地名，皆盡量採入，並附說明，易於瞭解。

●最新中國大掛圖 每幅三千二百元

●東北九省新地圖 每幅一千四百元

▲開學期間一律八折 外埠郵購寄費自理▲

社址：上海山西北路

蠡翁金石書畫個展

明日起更換全部作品，續展六天，至國曆九月九日止

地點 西藏路甯波同鄉會五樓畫廳（電梯直達）

瑞大 益 魯意師 惟一 通 中國 中和 大華 國際 通茂 摩一 行

受江海關委託聯合拍賣貯存於江灣俘虜營內物資公告（拍賣第二十九次）

大中拍賣行 翕中拍賣行 瑞和洋行 魯意師摩拍賣行 惟一拍賣所 通孚拍賣行

受中央信託局委託聯合拍賣公告（第十七號）（會售一字）

茂利輪船 準於九月四日下午一時開往舟山海門 接洽處金陵東路12號

長興輪船 準于九月三日晚開往漢口 三北輪埠公司

"HANNIBAL VICTORY"輪 定於九月十日開往舊金山·洛山磯·紐約·波士登 美國總統輪船公司啓

大華輪船 逢每星期二四六下午一時開往甯波 平安輪船局啓

新上海快輪 準于九月四日結關直放天津紫竹林 裝貨接洽處金陵東路

周毓莘著

駐軍啓事

朱少雲瘰癧丸

貝祖詒表示有把握 解除工業界難關

潘徐兩議長呼籲結果圓滿 決辦理小型工業貸款

一服清涼劑 穩渡中秋節

【本報訊】本市參議會議長潘公展，副議長徐寄庼，連日曾與一部分工商界參議員交換意見，僉以當前各工廠困難重重，面臨危機，銀根奇緊，前各廠已獲允准之工業貸款，亦臨時中止，似此情形，前途誠不堪想像，參議會於本月九日方能開幕，中秋節轉瞬即至，倘不於事前急謀解救，則將噬臍無及。爰由與會者一致議決，公推潘徐兩氏代表，往晤行政院院長宋子文，中央銀行總裁貝祖詒，陳述工業界之痛苦，並請求救濟。

昨日下午潘徐兩氏謁晤及貝氏，貝氏表示：本人對工業界素所關切，一月前即已計劃小型工業貸款辦法，當時曾由民營金融界參加商討，該項計劃，曾報告宋院長，惟以外匯調整關係，不得不暫時採取緊縮，上月卅一日，本人復將該項辦法簽呈宋院長，當蒙批准，乃交本行業務局辦理矣。該項貸款辦法，係由每十家錢莊組成一組，彼此連環擔任，凡有關工業生產事宜，可向中央銀行申請，請求再貼現，其貸款數額每組爲一億五千萬元。

潘徐兩氏聞及該項辦法後，當時即表示：㊀貸款對象爲小型工業，恐範圍過狹；㊁十家錢莊僅獲得貸款一億五千萬元，每家僅一千五百萬元，倘用之於工業生產，其數未免甚微，希能放寬數額；㊂銀行亦多作工業放款者，希能遍及各銀行。

貝氏答謂：㊀上海工廠大都屬小規模工業，除紗廠有盈利無需貸款外，其他各工廠均可謂小型工業；㊁放寬貸款數額，當予以考慮；㊂計劃該辦法時，以工廠大都與錢莊有往來，故有此規定，現決定各銀行亦照上項辦法辦理。

最後潘徐兩氏復謂：本市金融，須力求安定，俾可逐漸恢復元氣，工業界困難甚多，中秋節在邇，希能安然渡過。尤望體念最近蔣主席之指示：「生產貸款不在緊縮之例，」對工業界勿一律緊縮。貝氏答稱：工業界情況，決隨時注意，本人有把握本屆中秋節金融方面決不致發生任何意外，今明日內當將上項情形轉呈宋院長云。

今日慶祝勝利週年・三萬件慰勞品分發

上海市各界慶祝聯合國勝利週年紀念大會，定今日上午九時，在美琪大戲院舉行，並慰勞國軍盟軍，美軍總部吉倫將軍及各盟國海陸空軍首長，各國駐滬領事，均被邀參加，本市各機關學校社團，均將派代表參加。大會由吳市長國楨，吳主任委員紹澍，宣司令鐵吾，潘議長公展，徐理事長寄庼主持。大會宣傳組已製就慶祝特刊，以備在會場分發。慰勞組已征得慰勞品三萬件，定今日下午派員送至淞滬警備司令部，請該部轉發駐滬國軍，同時各電影院第一場電影，及各平劇院日場，告免費招待國軍，以表慰勞之意云。

新聞界同人歇浦弔忠魂

爲正義自由而死

在抗戰期中，上海新聞事業從業員殉難者之衆多，幾超過全國各地總數，其死事之慘烈，及其可歌可泣之事蹟，爲全國人士所欽敬，上海市新聞界同人爲特於昨日上午十時假市商會大禮堂舉行上海市新聞界抗戰殉難烈士追悼大會，以追悼爲正義自由而死難之朱惺公等十五烈士，共到百餘人，由記者公會常務監事潘公展、程中行、主祭，馮有眞等陪祭，禮堂中央懸朱惺公、金華亭、張似旭、程振章、邵虛白、李駿英、馮夢雲、趙國棟、陳桐軒、周維善、秦鐘煥、吳鴻逵、朱鳴春、王安陸、陳坤林諸烈士之遺像及神位，台前爲中宣部部長彭學沛，中央社社長蕭同茲，及外勤記者聯誼會等所贈之花圈，台四週滿懸輓聯輓幛，上海市新聞記者公會輓云：「摘奸鋤敵，宇動風雷，勁草嚴霜，常留浩氣。取義成仁，光騰淞滬，丹心碧血，永薦馨香。」申報輓云：「風高月黑，魔祟盤旋，可憐偏遜書生，十步芳茵濺碧血，雨過天青，爐烟繚繞，應念情親氣類，一尊旨酒酹英靈。」此外新聞報，中央社，中央日報，大公報，民國日報，文匯報，大晚報等各報社亦均有輓贈。

追悼儀式開始

十一時莊嚴隆重之追悼儀式，於哀樂中開始，主祭程中行獻花獻香，及全體向烈士行禮，靜默誌哀後，宣讀大會祭文，文曰：「維中華民國三十五年九月二日，上海市新聞記者公會暨新聞界全部同人謹以清酌香花之儀，致祭於新聞界抗戰殉難烈士之靈曰：芸芸萬甸，鑿甚寬崙，歷史綿邈，親遠睦鄰，殺機颺發，釁啓東瀛，封豕長蛇，肆其侵陵，光炎熾浩，鼙鼓震驚，蘆溝月冷，滬瀆雲沉，抗戰軍起，舉國同心，新聞鬥士，執筆前列，顯蹤發覆，嚴於斧鉞，不畏強梁，乃遭毒蠶，爲國捐軀，青燐碧血，偉哉先烈，忠朗日星，懋績昭垂，炳炳麟麟，勝利旣遂，勒碑刻銘，竹帛留芳，千古永欽，魂兮歸來，享此清樽，嗚呼哀哉，尙饗。」

程中行報告

繼由主席程中行報告，略謂：上海爲全國教育文化新聞之中心，五十年來自辛亥革命至抗戰勝利，國內一切大事均發動於上海，上海之輿論領導全國，而此次抗戰全國之最大力量，亦即爲輿論界之鼓舞提倡，在大後方新聞界同人亦遭致極大困難，如民二十八重慶之「五三」「五四」之大轟炸，但無論敵人如何瘋狂轟炸，在後方之報紙未有一日停刊，以迄勝利爲止，反觀敵人於去年七月盟國空軍轟炸大坂長崎後，竟三日無報，我人聆此消息後，足以自傲，益信抗戰勝利則可實現，蓋在新聞界所表現之精神，已可看出矣，然在淪陷區尤其在上海之同業，與敵偽奮鬥之精神，則更非後方同業所能望其項背，民三十張季鸞先生在接受米蘇里獎狀時，亦曾特別提出上海新聞界之偉大精神，蓋在後方有數百萬大軍保衛我們輿論，保衛我們言論，雖有空襲，但有警報使我人能從容躲入防空洞，以免死亡，陷區同業則不然，彼等既無大軍保衛，且終日在緊急警報聲中以求正義和平，今勝利已臨，是爲全世界之輿論奮鬥成功在聯合國憲章，基本自由中最重要者爲言論自由，抗戰八年來諸先烈爲基本自由人類正義和平而犧牲，全國同業今後應繼承諸先烈之精神爲新聞自由，人類基本自由而奮鬥。

潘議長致詞

潘公展繼以市參議會議長身份致詞，謂新聞界諸先烈爲基本自由奮鬥而犧牲，今後要建立基本自由，必須以新聞界之力量－報紙－及民意機關－各級議會－以眞正代表民意之機構通力合作，重視每一人應有之自由，不惜任何犧牲，以保障人類自由，則方始能走入民主政治之大道，上海新聞界有數十年歷史，有形無形對國家供獻極多，諸先烈不顧犧牲爲國民家族發揚正義，爭取整個民族之自由，在建立民主大道時，其供獻更大，西人有名言：「不自由毋寧死」，諸先烈即爲此種精神爲自由而死，以後希望新聞界與市參議會合作，以一切精神來保障自由精神，並以眞正民主政治之基礎。

遺屬三點要求

潘氏致詞畢，市衛生局長張維代表市府同人對死難烈士致敬意，並勗勉後死者對先烈死難之正氣，發揚廣大，最後由殉難烈士遺屬邵協華致答詞，略謂諸先烈站在新聞崗位發揮力量爲國家生存民族自由而犧牲，今日承各位盛大追悼表示謝意，並代烈士家屬提出三項具體要求，請轉達政府：㊀在輿論中諸烈士多未安葬，請劃地建造公墓，即行安葬。㊁請救濟及保障家屬生活，及子女教育以慰先靈，㊂將諸先烈可歌可泣之事蹟，交付國史館及採取爲教材，以發揚正氣，俾諸先烈之事蹟不致湮沒無聞。大會於十二時十分結束。

追悼會中主祭潘公展氏上香（本報攝）

生活指數如此算法

根據五十四種日常用品求出平均數 調查大衆消費最多的物品作爲對象

【本報訊】目前與任何人都有深切關係的，莫過於市政府每月發表的生活指數了，究竟這一種指數是根據怎麼樣的材料？用怎麼樣的方法計算出來的呢？爲求明瞭起見，這裏先介紹一個計算生活費指數的基本公式：

$$\frac{\text{計算期物品價格與平均消費量的乘積}}{\text{基期物品價格與平均消費量的乘積}} \times 100$$

看起來很簡單，所要曉得的祇是物品的價格和平均的消費量而已，但是要搜集各種確切的資料，可不是一朝一夕的功夫。上海從民國十五年起就開始了生活指數的編纂，現在計算時是以民國二十五年爲基期。

物品價格的調查以最爲常用或消費最多的爲對象，分成食物衣着住屋雜品四類，最近總數共有五十四種。方法是在選定的若干區域內，以擁有多數消費者的商店或市場爲資料供給者，由市府研究室每星期三派員前往調查一次各種物品的市價，這些調查員全有多年的工作經驗，與所調查的對象都已非常熟悉，因此其所得結果大體上相當準確，並且每一種物品的價格，至少要綜合十家以上不同的開價平均以後才確定爲某項物品在某一個星期內的市價，然後再以四星期或五星期的市價平均所得始爲某一月內某項物品的價格。

至於平均的消費量因爲變動極微，所以目前計算時工人指數尚係根據三十一年調查三〇五家工人家庭所得結果，職員指數則係根據三十年調查四一八家職員家庭所得結果。其方法是由此數百家選定之家庭，各將其每日各種費用之支出詳數記載於特別設計之帳簿中，然後由調查機關根據此項記帳分門別類，綜合分析，求得平均每一家庭對於某種物品一年間的消費總數，再用十二個月來分攤，才得到每個月的平均消費量。

以這樣得來的數字按照上面的公式再來一下綜合的平均，就得出每月爲社會各階層所據以計算薪津工資的生活指數了。

有不少人對於生活指數的計算法不明瞭，認爲與實際的物價不符。舉一個最近的例來說：這次外匯放長以後，物價大跳是事實，但發表的八月份工人生活指數祇較七月份增了百分之〇・九五，因此對於它的正確性頗爲懷疑。但據負責編製者說：這是一種誤會，因爲生活費指數是用平均值來計算，這次匯率變動是在八月下旬的事，以全月平均起來，其影響當然甚微。再則調查物品價格是以大衆消費最多的爲對象，例如米，最近價格就很少上落，而有許多漲得很兇的物品則不在五十四種以內，這也是生活費指數上升甚微的重要原因。

審問漢奸嫌疑 兩偽員一廠長

【本報訊】高院昨審理漢奸嫌疑案三起：㊀偽上虞縣政府建設科科員兼代理科長陶子文，於任內砍伐樹木，拆毀金谷亭名勝，強征民伕，爲敵建造營房，並修築公路。勝利後經人檢舉，拘捕到案，昨於庭上供稱，營房公路於到任前即已造好，可請調查云云。㊁大方機器廠主陳大方，被控於敵偽時期與敵一六二九部隊聯絡，去年七月間並將跑馬廳內敵軍之大量銅塊，車至廠內埋藏隱匿，勝利後經人密告舉發。被告供稱銅塊係戰前埋藏，並否認與敵部隊曾有聯絡。㊂偽上海市經濟局第五科調查員樂家駿，被控於在職時，夥同偽科長羅敬和，向本市山東路怡和綢莊勒索偽幣四萬元，勝利後經人告發，由高院判刑五年，被告不服，向南京最高法院上訴經發還更審，昨於庭上供稱，此四萬元並非勒索得來，而爲自動送奉之節禮云。以上各案，均改期再訊。

陳克明等經起訴

【又訊】陳克明・謝文元・沈亮・沈秉誠・徐森甫・黃國明・朱義門・朱永年・許阿桃・依理芝等被人檢舉有附逆行爲，經高檢處偵查終結，以漢奸嫌疑提起公訴。

偽軍長李伯英 昨移解警備部

【本報訊】偽第五軍軍長李伯英，現年四十九歲，安徽人，勝利後被捕，羈押於本市高檢處，經偵查之下，因所犯爲軍事罪行，乃於昨日下午移送淞滬警備司令部軍法處審訊。

周起附逆罪嫌案 將檢查所拍影片

影星周起，因在敵偽時期，拍攝「回頭是岸」影片，並自任角色，前被大衆夜報向地檢處檢舉，茲悉該處爲表示鄭重起見，已向中央電影攝影場提取該片，加以檢查，研究該片，究含有何種毒素云。

邵友仁資敵 茶室中拘獲

淞滬警備司令部稽查處接獲情報，謂有資敵漢奸邵友仁，匿居本地，常在南京路大東茶室啜茗，該處據報後，於昨日下午七時許，派員馳赴大東茶室將邵友仁逮捕，當晚解送總部訊辦。

清查團受理新案 四十萬萬大舞弊

【本報訊】接收工作清查團原擬昨日（二日）離滬去杭，惟以所接受申訴密告案件過多，一時難於結束，故臨時決議延期一週，定本月九日離滬。在此最後一星期中，清查團正從事澈查一四十萬萬元大舞弊案，據該團於日前接獲密告，舉發市政府物資接收管理處所接收管理之敵偽物資，有舞弊情形，此項物資價値達四十億元之鉅。案中牽涉高級職員多人，現清查團張慶楨委員正致力於該案之調查。

市參議員一百餘人昨假國際飯店十四層樓公宴杜月笙潘公展徐寄庼以示聯歡。附圖起立致詞者爲潘公展氏，左爲徐寄庼，右爲杜月笙。（本報攝）

全市職業普查・明日可告竣事

【本報訊】警察局會同民政處自上月卅一日晨七時起，開始全市市民職業普查後，迄昨日止，已有二百七十萬人調查完竣，據警局負責人昨告記者稱：此次職業普查共計動員三千六百名，分成一千八百小組，因事前若輩不論在學識，態度，儀表均經精密考核，故工作進行時頗爲順利，預計明日（四日）當可告竣，屆時全上海之人口確數以及有職業，失業，無職業人數亦可得一精確之數字云。

法商電車昨曾停駛

抗議海軍士兵無理拘捕行兇

售票員梁光輝性命垂危 海軍當局已允懲兇

【本報訊】法商水電公司所屬有軌無軌電車及紅色公共汽車，爲抗議前晚十八路無軌電車三九二號賣票員梁光輝被海軍練兵營第二營兵士無理毆打重傷一事，昨晨完全停止行駛。事發後警備司令部，警察局，社會局，總工會均派員至廣東路法商水電公司向全體司機售票員勸導先行復工，工會方面當即表示首肯，各綫車輛乃始於十時零五分恢復行駛。英商電車職工爲響應法商水電職工起見，曾通知當局，如法商之事不從速圓滿解決，則擬採取一致行動，後幸法商立即復工，於是英商電車亦未有若何行動。

下午二時半，警察局，憲兵司令部，社會局，警備司令部，法商水電職工會，公司當局，及海軍練兵營各派代表，於林森中路泰山分局舉行會議，由宋分局長主席，首由工會代表朱俊欣報告不幸事件始末，略稱：前日晚間七時十八分，十八路無軌電車由大世界駛往斜橋，途經黃金大戲院，適遇紅燈停車，時有海軍士兵十二人，欲登車，售票員梁光輝以未至車站，拒絕開門，內中即有一士兵鑿窗越入，並迫令售票員開門，放其餘士兵上車，入車後，即與賣票發生衝突，甚至動武，其時適有海軍軍官一人在車喝止，至南陽橋該軍官下車，若輩遂肆無忌憚，再將賣票毆打，車抵斜橋後，竟將梁挾往營中，再施毒打，時已子夜，工會得訊，即派代表三人會同憲兵二人前往交涉，於二時三刻始將梁放出，梁光輝業已遍體鱗傷，奄奄一息，即車送廣慈醫院醫治，據醫師言，尙未脫離險境。工會並提出懲兇善後要求，當由海軍代表梁獻蘇營長表示兇手鄭福林等四人業已禁閉，將交軍法處審理，如被害人不治身死，則允將兇手正法。並稱：今後對士兵決嚴加管束，免再生事端。公司當局表示願負擔傷者醫藥費，並決議由海軍練兵團向法商水電職工會道歉，工會代表認爲滿意，一場風波始告平息。

（上圖）昨日赴美之馮玉祥夫婦車過南京路時，民衆夾道，瞻仰丰采。（下圖）同輪離滬之聯合國軍事參謀會議中國軍事代表團團長何應欽夫人王文湘，（中）．軍事代表團雷甯趙登琳，（右），何女公子麗珠（左）。（中國社攝）

偽官索詐開槍

渡河圖逃・迷路被獲

【本報訊】在龍華機場附近担任守衛任務之陸軍一四六旅四三六團第一營第二連哨兵，於本月一日清晨發現有形跡可疑之一人，企圖渡過小河，似欲進入機場，當即上前盤詰。詎此人竟返身逃走，並將手槍一枝丟於河中。後經哨兵追蹤捕獲，供稱名陳永輝，二十七歲，台北人，敵偽時期曾任偽政府經濟委員會經濟顧問及秘書，勝利後仍匿跡滬上，惟因謀生之術，於該日晨三時圖入林森西路前工部局幫辦現任聯總駐華代表之西人納許家中索詐未遂，開槍三響，因西人喊救，情急逃出，欲繞道回返虹口寓所，惟因地形不熟，誤至龍華被捕。現該犯已解淞滬警備司令部軍法處審訊後，將於今日移解高檢處法辦。

太平花

畢竟中華列四強・知音草木亦成章

【本報特寫】七年前的一個夏天，律師新黎在永安公司發現了一盆仙人球（又名仙人頭），經過細心的調養，居然在當年開了一朵花，色白心黃，內具螺質膜，纖細美麗，整似喇叭，狀如秋菊，且芬芳撲鼻。花開時間是在晚上八九時之間，到第二天近午便告凋謝。此後二年之中，雖然花蕊叢生，然而却始終未見開放。自民國三十二年起，每屆夏令時節，必有花朵點綴，謝完先開一朵，凋謝後，重行開放，最多時曾經三朵並開。新黎以此卜爲國運，命名曰「太平花」，自日寇降服，勝利告成後，今歲忽然四朵並開，顯然是顯示四強之象，天心人意，決非偶然，特攝影如圖，並賦一絕：「畢竟中華列四強，知音草木亦成章，英雄鼎力回天地，民有殊榮國有光。」

海軍組糾察隊 協同維持軍紀

【本報訊】海軍艦隊指揮部以在滬海軍士兵人數甚衆，爲維持軍紀協助治安起見，擬成立「糾察隊」，以摩托車一輛隊員七人組成，負責巡邏市區。此項計劃已經該部與本市治安局商議後得到口頭上同意，俟得正式公文簽復後即可開始。

美議員六人 定今晨飛京

此行任務至今未發表

【本報訊】美國衆議院軍委會議員首批六人，前日由朝鮮來滬，今晨在此間檢閱駐華美軍，並與本市美軍高級長官會議。下午十二時半，由吳市長會同美駐滬總領事戴維斯在互爾路市長官邸歡宴各議員，並由市府各局局長，美駐華陸軍總部總司令吉倫中將，美第七艦隊司令柯克上將等作陪，共約廿人。席間吳市長述美國人所未聽過之美國笑話數則，在座者莫不表示佩服。議員會及中國之桐油種子，現已在美國種植，成績均稱佳。以後中美貿易前途，將更有遠大發展。至二時許，賓主始盡興而散。至預定昨午舉行之記者招待會，則因時間不及臨時取消。六議員定今晨飛京。昨午並在本市購買中國銀器瓷器及古玩，以作紀念。渠等此行任務至今未發表，第云視察各地美軍，聽取報告。茲錄六議員之名單如后：沙里頓 John E. Sheridan，撒克斯 L. F. Sikes，佛肯 Michael A. Feighan（以上三人爲民主黨議員），夏特 Dewey Short，馬丁 Thomas E. Martin，約翰生 J. Leroy Johnson，（以上三人爲共和黨議員）

冲繩島吉普車 月中運滬配售

【本報訊】行政院物資供應局，對本市新聞界所需吉普車事，登記業已竣事，當在一百輛至五百輛之間，其配售新聞界者，約三百輛，現由冲繩島與美軍當局接洽運輸問題，預期月中可望抵滬，已於日前派員飛冲繩島接洽，聞該局負責人語記者，關於配售本市新聞界吉普車事，每輛售價美金一千六百元左右，其配予新聞界者，當在一百輛以上，此項車輛該局備負機件修理，其餘油漆裝配等事，均須買者自理。此次剩餘物資售價，因受匯率調整，將按三三五〇元結匯，但對已登記者是否照未調整前二〇二〇元計算，抑或按新匯率折合，該局須正向行政院請示中云。

攤販動腦筋 決定晉京請願

本市浚口路等地區攤販自經當局決心取締後，各處攤販已告絕跡，茲悉攤販因限期短促，一時無法改業，故於昨日召集會議，決定推派代表晉京向有關當局請願，所提條件仍與上次向市府請願時相同，要求政府指定地區繼續營業，茲悉攤販等已發動組織赴京請願團，全市攤販約有二千餘人，傳每人有攤派二萬元（合計四千萬元）作爲赴京活動之說云。

證明三輪車產權 車主應領取憑證

市公用局本年度核准營業三輪車個別登記之車輛，計有二六三三輛，該局爲確認該項車輛主權，免滋糾紛起見，經製有車主憑證一種，編列車輛牌照號碼，貼具車主照片，加蓋局印，凡持有憑證者，即可證明其車輛之產權，自即日起，所有已經個別登記之營業三輪車主，可隨時向漢口路一九三號市政大廈內公用局第四處牌照科親自具領車主憑證。

黃金股票投機失敗 華康銀號倒閉

虧蝕一億餘元朱朗蓀逃匿無蹤

【本報訊】此次外匯率提高後，一般投機商人，誤解政府施政，乘機拉抬黃金股票，結果均遭受嚴重之打擊，値茲中秋節邊，貴州路二號華康銀號，即因投機失敗，週轉不靈，於昨晨突告倒閉，聞受累者，達一萬萬元以上，該號經理朱朗蓀已逃匿無蹤，查該號向以經營代客買賣始赤證券，最近調整外匯浪潮中利用客戶資金，大量購進始赤，結果始赤慘跌，虧損累累，遂不得不以遠期空頭支票及黃金存條撳騙客戶，昨晨倒閉後經被害人投報老閘分局者有馬懷珍，計被騙黃金五十兩，范彬被騙十兩，尙有未到期之空頭支票總數，逾一億元之鉅。

至聖奉祀官來滬 商救濟流亡青年

至聖奉祀官孔夫子七十七世孫孔德成於日前來滬，前日出席山東會館公宴，對山東流亡青年救濟工作，及籌設貧民義務學校事宜，有所商討，昨午晉謁孔祥熙氏，定一二日內即返京。

空軍新聞片放映

空軍總司令部政治部電影組攝製之第三號空軍新聞片，業於昨日空運到滬，定今明兩日，假南京西路大華電影院放映，內容有空中攝影之蘇北水災情形，以及首都慶祝空軍之盛況等等，本月五日即須運往他埠放映。

赴美考察水利工程 馮玉祥夫婦離滬

何應欽夫人同輪出國

被譽爲基督將軍之馮玉祥氏已於昨日攜其夫人李德全女士，女公子理達小姐，及參議馮紀法，秘書汪衡，吳組湘，水利專家劉宅仁，章元義等一行八人，乘美琪將軍號離滬赴美考察水利工程，昨晨八時馮氏親友即蜂集飛路一八八一號馮氏私邸與將軍話別，至十一時半，馮氏等乘車離寓，至公和祥碼頭登美琪將軍號，在輪埠送行者，有孔祥熙，唐式遵，鹿鍾麟，張之江等百餘人。

乘客之多 尚屬創見

【本報訊】美國總統輪船公司美琪將軍號郵船，昨日下午四時起椗返美，赴美乘客計有一千一百三十九人之多，此次該輪乘客之多，爲勝利後，太平洋復航以來之新紀錄。馮玉祥將軍偕夫人暨女公子及戴愛蓮葉淺予等，亦搭該郵船渡美考察水利，何應欽夫人王文湘女士暨女公子及趙小姐，亦乘該輪赴美。

無力完婚愧對情人 失業青年厭世自殺

前晚十一時許，揚子飯店七〇四號室內，有一青年男子服來沙而自盡，後經茶房發覺，急召車送仁濟醫院，該男子以服毒過深，現尙昏迷狀態，恐有性命之虞。茲經記者採悉：自殺者名柳和明，廿三歲，浙江人，現在杭州某百貨公司服務，近以該公司營業不振，擬中秋節後關閉歇業，和明於春間得識本地女子洪素球，兩情繾綣，春風一度，珠胎暗結，事爲女父所悉，以木已成舟，惟有催和明早日結婚，奈和明時乖運蹇，平日毫無積蓄，又値公司將關閉，故對結婚之舉，無法解決，和明有一姊居上海，曾邀其暫住伊處，而和明心志高傲，以依人籬下爲可恥，故前日闢室揚子飯店七〇四號，因受此雙重打擊，頓萌厭世之念，於前晚自殺前寫遺書，一致其女友洪素球，略謂：公司倒閉，無力完婚，愧對芳卿，惟有自殺，所贈名字戒一只，希保存留念，汝孕已四月，希自保重等語，尙有一函致其胞姊，亦專言自殺之意云。

氣象報告

西比利亞反氣旋在中國西北部，向東南推進。太平洋氣流在日本，東海，華東及琉球。熱帶氣流在中國東北部及西南部。

天氣預測：黃海，晴晝而霾，中度東風至南風，微浪，晨霧。華中，晴晝而霾局部雷陣，中度不定向風，局部晨霧，上海，晴晝而霾，揚子下游有雷陣，中度西南風至不定向風。東海，琉球四周，晴晝至陣雨，中度東風至南風，微浪。沿海局部晨霧或霧。二日溫度最高一〇〇・〇度，最低七九・九度。

姜案查封物資 着手清查標售

關於前上海憲兵隊長姜公美案所查封之物資，因迄無結果，故各方頗多猜測，頃由大陸社記者探悉：憲兵司令部，現已會同江海關人員於九月二日起，開始清查，決於最短期內清查完畢，開始標售，至所查封存備各項物資之敵偽種類及所得之款項，將由警方會同正式公佈云。

影星集體義唱 後日尚難舉行

關於全市影星義唱大會，本定五日在大光明舉行，昨晚七時，蘇北難民救濟協會上海市籌募會假都城花園招待影界，到有周劍雲，鳳音，嚴幼祥及明星周璇，王丹鳳等廿餘人，商討節目，均認爲五日演唱時間太匆促，各參加歌唱之明星，尙須短時間之練習，結果決定由周劍雲儘力洽辦，若實在不克演唱，再通知該會改期。又上星期日七家影院義映，共收到捐款（除捐）二百二十萬，連第一次共收到五百七十萬左右。

美金廿萬餘 發還榮德生

【本報訊】榮德生綁案破獲後，前榮氏家屬付與綁匪之贖款經第三方面軍及警察局警備司令部稽查處先後抄獲美金二十四萬餘元。此項贖款依法應發還被擄人領回，業由警備司令部通知榮德生氏於本月五日下午三時前往該部軍法處具領。

翻譯官七百廿人 希望全體出國去

【本報訊】前軍委會外事局翻譯官，自經政府明令復員後，因一部份就學及職業問題迄今尙未解決，而政府前允准全體翻譯官百分之二十（七百二十名）出國深造一點，雖由復員翻譯官聯誼會一再請求，亦僅准百分之十，該會乃於昨晚假大西洋菜社招待本市新聞界，報告提出四點，請求政府做到：㊀翻譯官留學名額，除已准之三百六十名外，其他三百六十名仍請繼續送出。㊁其餘有美國學校准證之翻譯官，准無條件自費留學。㊂失業翻譯官請政府立即設法安置。㊃請政府予殉國翻譯官家屬以合理之撫卹。

工人糾衆行兇 刀傷同事四名

【本報訊】民國路新開河（前舊粉交易所原址）厚德大樓，除一部份房屋分租與大公報作爲印刷工場外，其餘屋宇，租與重慶復興軍服廠上海分廠，該廠翻縫部全部在內工作，另有機車部，工場在南市寰馬路四七一號，有機車部工友多名，晚間宿於厚德大樓。昨晚九時許，機車部有二工友回至宿舍時，翻縫部尙未工畢，正在向女工收集軍衣之時，遂阻止上樓，因此發生口角，該兩工人即快快而去，逾半小時，竟糾集南市工人二十餘名，暗藏尖刀啤酒瓶蜂擁到來，逢人亂擊，拚出尖刀，截傷翻縫部工人胡玉清（廿二歲）之左腰，楊德根（卅二歲）之左臂，崔貴卿（廿五歲）之右膝及沈義財（廿八歲）之左胸肺部，受創最重。臨逃後，由廠方關閉鐵門，一面投報邑廟分局，飭大批警士到場，拘獲工人四十餘名帶局偵訊，受傷四工人則送醫院療治。

失火燒斃小孩

昨日下午十二時卅四分，福州路一二五號之三層擱樓上失火，居住該處有一年約十二三歲之小孩，爲火灼傷甚重，經送老靶子路上海療養院，終以傷勢過重，不治而死。

十大文具同業贈品 今日午後舉行開獎

本市合記教育用品社，益新教育用品社等十大文具同業，自舉行慶祝勝利一週年紀念大贈品三星期以來，業於八月卅一日期滿，所備十大特獎，定今日下午三時，在寧波同鄉會四樓舉行開獎，頭獎可得鋼琴一架，（陳聯昌鋼鐵器具廠製）二獎新式鋼琴乙架，（美華琴行製）三獎華英兩用打字機乙架，（大業鐵工廠製）四至十獎，亦有豐富獎品，並邀請潘公展・李熙謀・薛季安三氏蒞場監察，以示隆重而昭大公。對於參觀來賓，凡持有參加搖獎碼號之購貨發票者，每人贈送高等練習簿一打，預料屆時當有一番盛況云。

聽！聽！聽！

音調比前更爲清脆

全國各大口琴團一律採用

國光口琴

分特製普通二種

歷年精心研究 最近改良出品

暢銷全球 到處有售

購時務請比較

中國新樂器昌記製造公司

上海中正中路一二三四號 電話三六六五六號

NO.5

止癢無垢

能維雅髮脂

每晨僅用二克。即柔順平服。隨君梳理。

一盒足數六十次之用

砂髮 歪旋 均可就範

BILLON 914

法國老牌

皮隆氏九一四

功效迅速 藥性和平

ACETYLARSAN

亞散第拉

批發門市 售價準確

各貨齊備 服務週到

寶華大藥房經售

地址：廣東路五六號 電話九二九九〇七二五

上海各大廠商店號優待申報讀者舉行聯合大贈送 八十八

鐘工牌

藝光飯鍋

替國產品爭光，品質至上！
為鋼精業先驅，信譽第一！

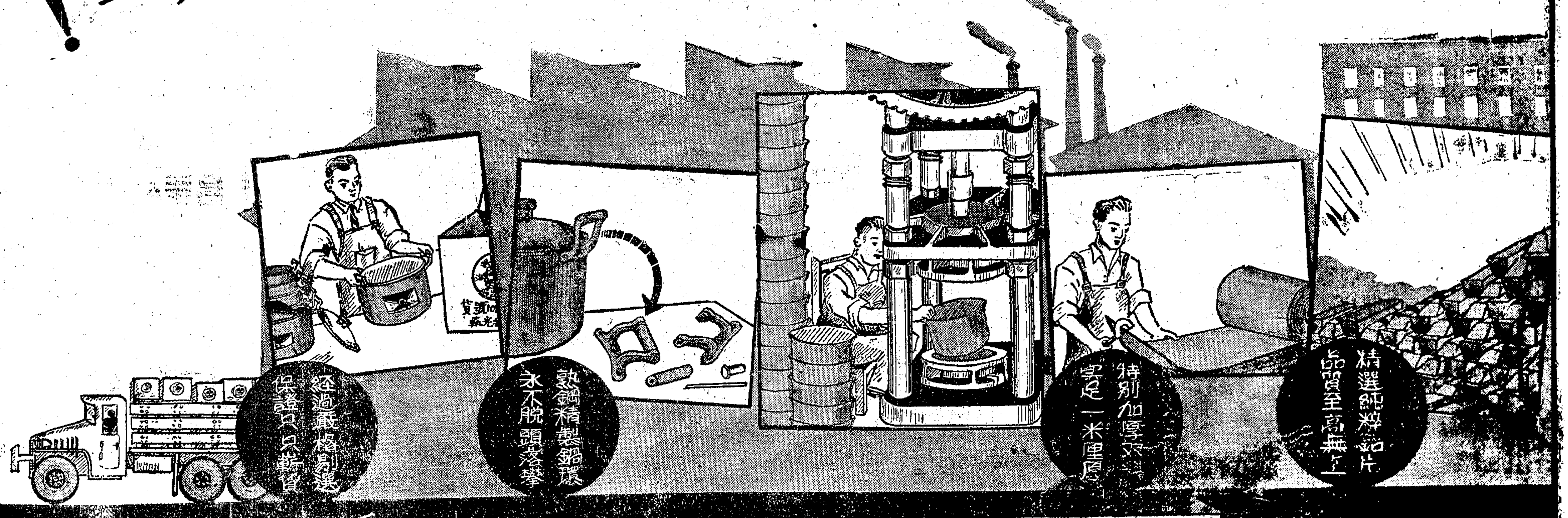

藝光鋼精廠出品

茲委託申報代辦聯合大贈送辦法詳見今日第十一版申報啓事

參加之廠商店號名稱列后（以筆劃多寡為序）

ADK永新雨衣廠　人和織造廠　九福製藥公司　三星棉鐵廠　上海化學工業社　上海帳子公司　大美膠木五金廠　大華飯店　大中國圖書局　大中華橡膠廠　大發南貨號　大陸藥房　大光明內衣公司　大來化學工業廠　中國化學工業社　中光內衣製造廠　中法藥房　中星熱水瓶廠　中美煙廠　中興行　中國聯合製品廠　中國帳簿印製社　中國標準紙品公司　中國標準鉛筆廠　中國萃衆製造公司　中國福新煙公司　天然製墨廠　四達實業公司　生化藥廠　正德藥廠　正泰橡膠廠　丙康藥廠　白敬宇藥行　永祥印書館　光化藥廠　民生墨水廠　宇宙雨衣廠　安度藥廠　安度實業公司　宏大橡膠廠　佛慈藥廠　波司登皮件公司　金城工藝社　良園藥廠　長城鉛筆廠　信誼藥廠　信孚印染廠　保權工藝廠　虹橋療養院　冠生園食品公司　馬來藥行　泰昌食品公司　留蘭香牙膏廠　盎豐祥棉毛織染廠　康福花襪廠　華德普藥廠　偉大食品廠　富華織造股份有限公司　富貝康公司　乾坤貿易公司　湯生皮鞋廠　極星藥廠　雲裳時裝公司　順康無線電料行　愛爾康藥廠　楊氏化學治療研究所　勝利織造廠　勤興襯衫廠　萬國藥房　新光化學製藥廠　新一行　葉利藥廠　福民藥廠　福康藥廠　滙達烟草公司　鄭福蘭堂　歐治化學工業所　慶德橡膠廠　養元參行　興通機器廠　賽球手帕織造廠　鴻興織造廠　藝光鋼精廠

申報

教育問題嚴重性日增 朱教長向主席請示

杭教次留京朱教次隨同赴牯

〔本報南京二日電〕時局動盪不定，教育問題嚴重性，亦日見增加。朱部長家驊，杭次長立武，均赴牯嶺，向主席有所請示。僅杭次長立武留京，綜理部務。記者一日乃就教育經費，復員，學生失學，教授待遇，諸問題總詢，承告如下：㈠教育經費困難，爲目前遭遇之最大難題。收復區各級教育復員發展，在在需款，教部已擬具預算，請將復員費增加，此案已呈請政院核示，短期內當可決定。㈡各校復員，受交通不暢影響，均未達預期情況。各地中小學，供求不適應，失學問題亦因之而起。教部對此深感困難，但如經費方面無問題，公立學校數目及容量增加，當可漸謀解決。㈢後方重慶大學等六校復員遷滬學生就學問題，教部已指定中大等校定期舉行轉學生考試，並儘量使彼等獲得轉學之便利與機會，萬一考試失敗，仍可返回原校就讀，不致失學，至返回原校之旅費，則係小問題。㈣大學教授復員後，居住環境，率多惡劣，研究設備，更屬缺乏。京滬一帶，生活不易，教授狀況至爲焦慮。最近雖已將教授研究費增爲五萬元，實際仍無補於事，教部惟有隨時設法補救。

廣州失學問題嚴重

〔中央社廣州二日電〕據估計：廣州失學之中小學生逾十五萬人，以中學論，省立中學僅七所，市立三所，已逾百萬人口之穗市，僅有中學十所，已足使人了然於失學問題之嚴重。本學期入學試驗，省一中取錄六百名，投考者幾達三萬，由於失學衆多之故，私立中學遂紛紛設立，就中多屬投機性質，其設備與教員之資棄，頗令人懷疑。據最近統計：私立中學，共達四十八家，大部收費奇昂，一般公務員子弟，咸感無力入學。

蔣夫人在廬山 將創辦圖書館

〔中央社牯嶺二日電〕蔣夫人頃決捐資籌辦一設備完善之圖書館，將就廬山上海兩處擇一建築館址，聞廬山可能性較多。

教部會同中央圖書 將分配無主圖書

〔中時社南京二日電〕教部南京區清點接收封存文物委員會，即將結束，惟尚存圖書雜誌約二十餘萬册，無人認領，頃由教部會同中央圖書館，及各大學，組織分配委員會，定期開會分配。

京夏令營結業 青年進修班成立

〔中央社南京二日電〕青年團南京夏令營結業，受訓學員多係南京臨時大學補習班學生，及流亡京滬一帶之青年，離營後，難免有失學失業之苦，中央團部陳書記長有見及此，特就湯山原址，設置青年進修班，昨已開始報到編隊，正式成立。

裴斐博士昨蒞滬 市教局今舉行酒會歡迎

美國哥侖比亞大學名教授，國際問題專家裴斐博士，於昨日下午，由京來滬。當時教育局副局長李熙謀等，均往車站歡迎。裴氏下車後，即由李副局長陪往都城飯店休息。教育局定今日下午四時，假國際飯店舉行雞尾酒會，歡迎裴氏。明日將赴復旦大學，作首次之學術演講云。

國貨義賣市場 第一日營業盛況

上海市教育貸金委員會等主辦之國貨義賣市場，前日爲開幕之第一日，營業盛況，至爲可觀，計全日營業所得約五千三百餘萬。又各機關募隊已繳清者五十七校，已繳現款一億餘元。未繳清者六十餘校，聞貸金委員會，已推請各校負責人，於九月三日前，逕赴該會結算，以清手續。

吳市長召集私校校長 商討改善收費問題

〔本報訊〕吳市長於昨日下午二時，假市府會議室，召開本市私立中小學校長談話會，出席者：教育局副局長李熙謀，國民教育處處長朱君惕，市府新聞處處長朱虛白，衞生局局長張維及各私校校長計九十二個單位。吳市長因中午在官邸宴請美衆議員，無法分身，故延至二時四十分始開會，首先表示歉意，繼謂：自各學校學費數目規定後，市府即陸續接到市民來信頗多，且報端社論，也多指摘，故覺得有重加考慮之必要。然學費過低，則教職員生活無法安定，自亦非得計，今日召集私校校長，即希望能集體討論，謀一兩全之法。

繼由民國中學校長，即本市中小學聯合會理事長蔣紀周，及華華中學校長葛龍湘，上海中學校長周增銖，光中中學校長劉伯珩，新華女子中學校長崔鳴害，愛國女中校長沈鳴，道中女中校長孫翔中等，對於學雜膳宿收費問題，及提高教師待遇，清寒子弟免費入學，擴充學校設備，經濟公開等問題，發揮甚詳。最後由吳市長提出各項意見，經詳細討論後，所得結論如下：

㈠各學校應將所收學費存入銀行（由學校自定），所有利息，應列入學校經濟費項下。㈡各學校在開學後，及學期終了前，分兩次將收入數額報告各該校稽核委員會，同時由學校公佈，並呈報教育局備查。㈢各學校免費學額，應照比例辦理，（各中學免費學額百分之十五，各小學免費學額百分之二十）。㈣學生膳費，應分期徵收，並組織膳食委員會辦理，家長願一次繳納者聽。㈤各學校所收各項費用，應照規定名目使用。以上各項決定後，即由新本女中校長沈鳴，爲校舍被軍人佔住事，提出申訴。衞生局張局長，爲學校辦理健康教育事，亦發表意見，略謂：市府將恢復健康教育委員會，由市長任主任委員，教育局長任副主任委員，希各校對「教」「育」並重，各校所收衞生費，須取諸學校，用諸學校云。會議至五時半始散。

故校長吳志騫 上海女中明追悼

故上海女子中學校長吳志騫博士，因發報反對汪逆精衞屈膝求和謬說，致遭奸僞之忌，於二十八年九月四日，被奸徒狙擊，身中五彈，爲國殉難，國府曾明令褒揚撫恤，蔣主席亦特電慰唁，以其爲威武不屈，殉難順逆。明（四）日爲烈士殉難七週年紀念，上午十時，在上海女中大禮堂舉行紀念儀式，追悼烈士，爲教育而犧牲之精神云。

市教育局昨日召開 九九體育節籌備會

到各機關代表通過紀念辦法

上海市教育局奉令籌備九九體育節紀念會，昨日（九月二日）下午三時，由教局邀請市政府，警備司令部，市黨部，社會局，警察局等，召開籌備會，出席者，計有戴洪江，周斐成，蔣湘青，邵汝幹，陳賢，黃東昇，鮑永忠，俞晉祥，孫月平，周宣德，馬崇淦，姜紹才等，由邵汝幹爲主席，報告後即將九九體育節紀念辦法修正通過，規定自九月二日至九日止，爲國民體育活動宣傳週，由各報館發行特刊，請各機關首長撰文或題詞，並請電台廣播，影院放映幻燈片等，至於體育節活動項目，亦已規定，計有國術，游泳，各種球類活動，滑翔，跳傘等，由市體育協會各種球類委員會，市體育場，市體育館，分別進行。茲將紀念辦法探誌如下：

〔三十五年上海市體育節紀念辦法〕㈠上海市教育局（以下簡稱本局）遵照教育部頒發之體育節舉行辦法之規定，舉辦本市國民體育活動，組織籌備委員會進行之。㈡本市體育節籌備委員會，由本局局長，社會教育處處長，暨上海市國民體育委員會常務委員爲委員外，並函聘學校機關團體代表組織之。㈢自九月二日起至九日，爲國民體育活動宣傳周，由各機關學校員生，分赴民間宣傳，重要活動方法，利印報紙，用文字宣傳。㈣體育活動項目，暫定如下：1國術，南市體育場，精武體育會，2游泳，市體育場，市體育館，市體育協會，3球類，甲，排球，市體育館，市體協排委會，乙，籃球，市體育館，市體協籃委會，丙，小型足球，市體育場復興委員會，市體協小型足球委會，丁，網球，市體協網委會，戊，乒乓球，市體協乒委會，精武體育會，己，其他，4跳傘滑翔，中國航空協會上海分會，5保健與清潔運動，衞生局，㈤參加體育活動者，本局擇優獎勵，㈥本會經費由本局呈市府核撥，㈦體育節活動及宣傳結果，呈報教育部備案，㈧本辦法經籌備委員會通過後施行。

津華勝遠征籃球隊 舉行代表選拔賽

津泰東隊擊敗平北星隊

〔本報天津訊〕天津籃球好手組織之華勝遠征上海籃球隊，自上月中旬籌備以來，業告就緒，日前北平之北星隊特來津與泰東隊作遠征軍代表選拔比賽。北星隊擁有昔日上海名手趙雅林李寶中等，泰東隊爲本市勁旅，麾下有王有才，王鴻斌，張煥文等，實力堅強，是日門票售得券二千元，觀衆慕名而來者，約計二千餘人，創勝利後籃球場空前紀錄，全部門票收入，悉充華勝隊征滬旅費。比賽結果，上半時北星隊落後一籌，以八比十七落後，易地後，北星雖力圖振作，奈泰東衆將着着逼進，結果泰東隊以四十三比二十八擊敗北星。至於華勝隊何日啓程征滬，則尚待上海籃球委員會之覆電，且北星須先行返平，一俟選拔完畢，即擊裝啓程。

排球委員會 今開六次委會

排球委員會爲商討本屆聯賽事宜，定今日下午五時，假市體育館會議室，召開第六次委員會議。

體育節游泳比賽 明日開始報名

上海市體育場，體育館，體育協會合辦之本年體育節游泳比賽會，定明日開始報名，六日下午五時半截止，報名地點，虹口游泳池，市體育館，四川路青年會，報名費每人一千五百元，保證金三千元，每人加入項目以三項爲限，比賽地點，虹口池，項目有男子組五十碼，一百碼，四百碼，一百碼仰泳，二百碼蛙式，花式跳水，女子組五十碼，一百碼仰泳，二百碼蛙式。

羣聲籃球隊 延期抵滬

菲列濱華僑羣聲籃球隊，自上月返國抵廈以來，原定上月底由廈乘招待局延閩號輪來滬，茲悉延閩號今晨八時可抵上海，昨晚記者往訪該隊駐滬代表蔡造文君，據稱羣聲隊於前晚由廈來電，延閩輪因無艙位，故未克登輪，另擇他船來滬。

康橋體育會成立 今日歡宴體育界

本市滬西康家橋士紳朱翟生，朱朋芳，黃孝忠等，發起組織之康橋體育會，業於日前成立，並擬舉辦小橡皮球錦標賽，該會定今日（三日）下午七時，假該會會所，招待本市體育及新聞兩界，以資聯歡。

排球聯賽今日四場

藍聯乙－世界（乙二）五時卅分
健樂－人人（乙三）六時一刻
華嚴華－強仁（乙四）下午七時
華光－友愛（乙五）七時三刻

民政簡報

行政院令市政府 注意保甲長人選

徹底滅除弊端毋使政令變質

行政院昨令市政府云：查各地保甲長，常有濫藉地位，魚肉人民情事，致使政令變質，民怨沸騰。各級地方政府應切實注意保甲長人選，徹底滅除弊端，令仰轉飭知照云。

廿二區組調解會

第二十二區公所（江灣）前（卅一日）舉行第七次區務會議，首由徐副區長報告，略謂前保副區長業已辭職照准，遺缺由本人接充。繼對工作方面有所闡說，各股主任亦報告一月內經辦工作，並即席討論議案，計重要者㈠本區人事調整，速請市政府批准；㈡即日組織調解委員會；㈢查報僞產業及共公逆產事；㈣整辦本區同仁福利事宜等數件云。又該區第五保長徐中天，第九保保長金錦第辭職，該區公所已另選李尚達爲第五保長，金守良爲第九保長。

廿三區修周家橋

本市第二十三區（吳淞）第六保境內之周家橋，年久失修，該區區公所已呈請工務局派員勘修在案。又吳淞鎮洪源路中興路轉角，在敵僞時期築有自鳴鐘亭一座，因勝利後無人管理，致有傾斜傾覆之勢，應否拆除，現已呈請市政府核示中。

交通部上海市電信局吳淞交換所，現奉設第二十三區公所樓下辦公，所有至市區電綫，經裝置完竣，已於八月三十日開始通話云。

民政處解釋 遷徙登記疑義

市府民政處據第五區公所簽呈稱：關於查報戶口發生疑義數點：㈠三房客搬走一空，事前既未退租，亦不來保呈報遷出，事後該市民等甚至將國民身份證一併帶走，此種戶口，二房東或同居之另一戶長，是否可代表報出，本保應如何查報？㈡三房客將物件搬空而並未退租，亦不聲明，是否回鄉，抑或再要來住居，更未到保報出，將房門鎖起，竟數月至一年半載，均不返者，此種戶口，本保應如何查報處理？㈢與前項情形相同，惟房內尚留一二件廢物，此種戶口，曾見民政處在中央日報及申報警示長虹有：「門上加鎖，似有返回之意」一語。竊以「如有返回之意」，該戶遷出時亦應來保陳報臨時流動戶口登記，方可遷查而符手續，既不陳報而又將門鎖數月或一年，常此鎖閉下去，誠類似逃亡人口也，保甲應如何查報辦理？又有刁滑之三房客，藉此將房屋轉頂與第四者，從中攫取巨利，於是該房屋先經鎖閉，一旦第四者遷入，二房東若有詢問，第四者即謂藉與三房客有租賃權，置之不理，二房東若與三房客起訴，而三房客已不知何處去矣。㈣逃亡人口應如何查報，是否俟呈報某戶現已遷出，不知遷於何處。以上四點敬祈釋示，俾資遵循。

昨經民政處詳示如下：㈠三房客搬出一空，如未聲請遷出，事後該管甲長或保長得代聲請。㈡遷出已逾一月以上者，仍未聲請爲遷出登記，該管甲長或保長得代聲請。㈢「門上加鎖，似有返回之意思」，爲事實上之推理，然流動人口登記，或遷出登記，仍須依法聲請，因聲請遷出後，並非不得再行返回。至防止房屋租賃流弊，應請與主管機關妥商辦法。㈣逃亡人口仍由戶長聲請遷出，至逃亡戶可照第一點解釋辦理。

各區簡訊

▲本市第十二區（北寧）區民代表會，定今日上午八時假膠州路昌平路口市立民衆實驗學校禮堂，召開第一次大會。

戶籍法規 疑義問答（續）

（六十二）問：本籍或寄籍有變更時，依法應通知關係戶籍主任爲本籍，或寄籍之註銷或轉籍之登記，惟戶籍登記聲請書上，關於該管及關係戶籍主任均無欄可登，受收之戶籍主任，無法通知，應如何辦理？

答：可由聲請義務人，將當時人之該管或有關之戶籍管轄區域，於聲請書備考欄內註明。

（六十三）問：私生子應從何姓？

答：私生子即民法上所稱之非婚生子女，其生父母無可考者，即戶籍上所稱之棄兒，在戶籍法第五十八條第二項，原設有戶籍主任，應即爲之立姓命名之規定。如棄兒之已有人收養者，依民法第一零七八條規定，應從收養者之姓，其出生之登記聲請，儘可准用通常程序爲之。又非婚生子女，其生母與人結婚後，依民法一零六五條第二項之規定，應從其母姓。

問題研究 改進上海中等教育芻議（中）

謝恩臯

改進上海中等教育，從客觀事實來言，似以加緊物質建設爲最首要。設施教育不能沒有工具，物質設備便是設施教育的重要工具之一方面。工欲善其事，必先利其器，貧乏的物質環境，決不會產生高度的教育效能。沒有完善理科實驗設備，談不到科學教育的設施，沒有適用農工實習場所，談不到勞動教育的推行；沒有健身房體育場游泳池的建築，談不到健強體格的鍛鍊；沒有規模完備的圖書館，談不到良好學習態度的培養。其他一切一切的設備，在在均與實施教育效能有關。良好有效的教育成果，絕無可以倖致之理。上海中等學校數量雖甚發達，而其物質設備委實極度可憐。其中除少數略有基礎者外，大多數均是租用民房做課室，採光通氣皆談不到，其他更屬有名無實。這種中等教育，除掉訓練文字工具的應用能力與傳授抽象的書本知識以外，別無收獲可言。教育要使發生偉大力量，必須滲透學生整個的生活。學生視學校爲傳舍，上課則來，退課則去；因爲受了物質設備不足的限制，師生同學間共同生活機會幾等於零，相互精神感應無由見功，一任青年於社會駭浪中自行徵逐，隨俗浮沉，這未免太危險太有失教育施教的本意。教育原非僅靠物質設備可以盡其功能，然無物質設備，即使有了教育能手，亦無用武之地。尤其在青年階段中等教育時代，必須賴有豐富的物質環境，完成其美滿而合理的教育生活，才能使學生身心得到平衡的發展。否則皆是殘缺而不完整的一種中等教育。這種殘缺而不完整的中等教育，對於國家社會的影響，是害多而利少。

基於前說，改進上海中等教育，可以歸納爲左列三個原則：

㈠學校數量既已有了相當的發展，今後即應注意學校素質的提高。

㈡私立中等學校數量既多於公立中等學校，提高學校素質期其有效，必須對於私立中等學校要確定一個有效而普遍的改進辦法。

㈢提高學校素質既以改善物質建設爲先決條件，今後對於大多數物質貧乏之私立中等學校即應通盤籌劃，協力其物質環境於相當時期內能有澈底更新之改造。

上述改進上海中等教育的途徑，如何可以走通而達成其目的，此即爲本文所欲提出之建議。

上學期本市公私立中等學校學生總數不到八萬人，本學期後方學生紛紛復員來滬，中學學生可能增至十萬人，三五年後，更可能增至二十萬人至三十萬人。設使以二十萬中學學生爲設計目標，每一中等學校假定容納一千人至一千五百人，只要一百四十所至二百所中等學校便可全部容納。即使中學學生擴充至三十萬人，如果每一中等學校容量亦皆能同擴充至一千五百人，二百所中等學校不需增加，仍可全部容納。現時中學學生不足八萬人，而公私立中等學校數竟達二百二十六所之多，每一中等學校平均學生數不到四百人，以言效能，不免顯得低落。改進方針，人力物力過差，發展無望之少數私立中等學校應勸其歸併，停辦，或改辦小學，保留辦理歷史悠久成效較著校董會組織已臻健全師資人選符合標準者百數十校，除如私立中西女中徐匯中學等十餘校物質建設已具相當規模不須重行建造者外，其他各校，可集合政府與社會兩方面力量另謀新的建設。這種新的建設，必須經濟適用而最合於實施青年教育的理想。如何實現這一計劃，依我意思，於上海東西南北四郊利用原有公地或徵用民地闢爲四大中等教育區，每區以一千五百畝至二千畝爲度，以建築三十所至四十所中等學校爲範圍，以收容三萬至六萬中學學生爲標的。比如西區虹橋飛機場，原爲上海市高中以上學生集中軍訓營地，後以中日形勢緊張，奉中央命令擴大徵收隣近民地而爲飛機場，約在千畝以上。後因龍華江灣兩飛機場開闢，虹橋飛機場即被棄置不用。今則荒草蔓延，成爲附近農民畜牧場所。如由地方政府呈准中央撥作建設中等教育區，化無用爲有用，豈僅上海一地之幸！

王字科學墨膏

書法競賽揭曉

本公司爲發揚固有國粹。增進用戶興趣起見。舉行書法競賽。計分職業界，大學生，中學生及小學生四組。承各方踴躍參加。計收到應徵信件二萬三千四百二十三封。職業界最多。中學生次之。小學生又次之。大學生較少。具見各方愛護熱忱。盛意可感。除未用正楷應徵者外，琳瑯滿目，美不勝收。當請王福厂，吳湖帆，馬公愚，陸抑非，馮超然，鄭萸翁，嚴獨鶴八位先生評定甲乙。茲將每組第一二三名得獎名額，公佈於后。第四名每組五十人。第五名每組一百人。因限於篇幅。未能一一披露。當另行專函通知。定於本月十五日（星期日）上午十時假座成都路濟洲書場公開給獎。當選者請携帶證件，蒞臨本公司發行所辦理領獎手續。

職業界：
第一名一人：王國琛 住金陵東路二十二號 贈書籍或文具五十萬元
第二名二人：薬于聖 住外灘中國銀行　陸當生 住靜安寺路同益里十四號 各贈書籍或文具二十五萬元
第三名十人：朱若愚 大同路新昌路新中邨五號　鄧師石 泰縣坡子街攤軍樓九號　兪三華 寗波路一二號　鄭顏 愛文義路愛文坊十號　姜煥 四川路七六號　路杏容 寗波路閘昌里二十號　王祖德 林森西路五洲藥廠　錢祖桂 英士路十四號　卓胥 古拔路六一弄四號　孫士棠 徐家匯路五一○五八弄八號 各贈書籍文具五萬元

大學生：
第一名一人：胡嘉娟 住北京西路五二四弄一六號 代付肄業學校學費一學期
第二名二人：韓過呼 住武定路一九○弄七十五號　鐵復康 住徐家匯路華安坊二十二號 各付肄業學校學費一學期之半數
第三名十人：屠潤農 中正南二路金谷邨九號　徐立元 鎮江九如巷德仁里一號　施宜 林森中路二三五號　張傳芳 徐滙路遊家街永福里二號　趙光媚 新開路一四○弄十九號　王超玄 北京西路還霽里八號　高綸 南京西路靜安別墅四七號　富延詩 茂名南路三四七號　朱佶謨 上海市警察局方處長轉　吳大業 重慶南路三十弄四七號 各贈書籍文具四萬元

中學生：
第一名一人：竇履震 住海防路人和街安慶里一一三號 代付肄業學校學費一學期
第二名二人：楊可春 住極司非而路九六號　黃偉猷 住武進路同樂里五號 各付肄業學校學費一學期之半數
第三名十人：葉應辰 湖州宜化坊六號　何俊基 黃陂南路合肥路口安義里二號　李鶴軍 溧陽南路四○二號　鮑緯華 蘇州皮市街火弄二十六號　章熊 鉅鹿路五一六弄五號　馮世德 威海衛路二四一弄三號　錢祖定 英士路十四號　汪雪瑛 茂名北路昇平街潤德里二十四號　王一鳴 北京西路一○八號　卞承業 南通西南營九十九號 各贈書籍文具三萬元

小學生：
第一名一人：朱祕祓 住甯浦小西門外三十二號 代付肄業學校學費一學期
第二名二人：吳寧致 住溫州路一五七弄四號　蔣方康 鎮江小楊家巷二十八號 各付肄業學校學費一學期之半數
第三名十人：呂海琛 張家宅路七十三弄四十八號　淩鼎鉉 康定路六○三弄七十三號　王雖鉌 北四川路八四七號　陸文毅 無錫城內福田巷二號　徐彥文 小沙渡路六一七弄五十三號　袁颺端 牯嶺路一三七號　徐樹德 吳江同里鎮新鎮地六號　田菜英 憶定盤路一五四弄五號　吳柴儀 崇德路仁麟里六號　馬蝶蝶 西摩路二九九弄二九號 各贈書籍文具二萬元

發行所：成都路四七四號 電話六六○九八 三五二四九

• 當選第一二名之應徵字稿公開陳列於中國畫苑
• 現代名人墨妙展覽會最後一天敬請光臨觀賞

四達實業公司謹啓

蔣委員長審閱 范曉六主編
童子軍課程用書
初男 初級課程七百元　小男 初級課本六百元
初女 中級課程九百元　小女 中級課本八百元
中女 高級課程印刷中　中男 高級課本印刷中
童軍操法900 鼓號譜600 童軍教材2500 最新法規彙編1500 課程標準1800 團集會1200
上海山東路一四○弄十號（四馬路南首）童子軍用品社 電話 90386

中華職業教育社 上海職業指導所 主辦
中國藥物公司銷貨提成助學啓事

中國藥物公司集中科學權威發明國產良藥經所屬仙鶴草素藥廠製煉問世者（一）仙鶴草素針劑液劑片劑爲止血強心滋補防衞之特效藥（二）維血平液劑丸劑爲調整血壓預防中風之特效藥（三）愛母寧丸劑爲調經補血婦科各病之特效藥經醫師病家採用效驗卓著茲本所以學期開始學費大增清寒子弟失學堪虞來所請求設法者日有多人深愧力薄深感爲難爰特商該公司當承慨允提出定價總值國幣壹萬萬元之上開藥品訂定銷貨提成助學辦法除收回成本六千萬圓外概充助學之需一方提倡國貨稍挽漏卮一方補助學生學習職業一舉三得不獨符合本所之宗旨亦必獲得社會之贊許也惟因爲數無多暫以肄業本市高中以上學校之清寒男女學生爲限該項辦法請於每日上午九時至十一時携帶肄業證件向雁蕩路（舊華龍路）八十號二樓本所或愚園路五三二弄十號該公司索閱可也此啓

私立公信會計補習學校 招生

一、宗旨：造就會計專門人才以應社會之需要
二、學科：初級，高級，會計，銀行會計，成本會計，政府會計等學科
三、報名：即日起
四、開課：九月十五日，上課時間：下午七時至九時
五、校址：林森中路五五三號青年中學
◉章程備索

◉第二中華職業補習學校 招生

國文英文 商業數學
特設 星期英文專修班 中文速記速成班
威海衛路南鳴路六〇三號

交通部備案 南洋無線電校 卅七屆招生

（設系）電信系工程系編制悉按部定程度提高每週授課28時（程度）初中畢業以上（出路）無線電人材需要孔殷本校歷史悠久設備完全畢業生歷次應考交通部航空軍報務機務員錄取最多（報期）九月五日 校址南京路470號2樓

揣骨 仇慶雲由渝到滬

寓西藏路大戲院隔壁一品香飯店十九號 上午十一時至下午五時候教 每逢星期一全天休息

「勞作教材」

勞作教材服務社出品
剪貼工，摺紙工，竹木工，鉛筆畫，平面彫刻，穿紙，圖畫課本，各種工具
●特製黑色雙線童軍襪●
●詳細目錄函索備索●
發行所：上海黃陂南路九○九弄廿四號 電話：八一五二○

叔蘋

茲定於九月二日及三日爲敝處得獎學生舉行成績展覽會屆時務希
光臨參觀並盼
賜予指正

紀念叔蘋公奬學基金委員會謹啓

地點 湖社（北京路貴州路）
時間 上午八時至下午七時

敬請注意：茲因參觀人多本會決展期至五日下午七時閉幕

教育部通告

本部南京及上海兩地分發各校先修班學生保送升學各生，業已分發，特此通告，仰各該生知照。

江蘇省立水產職業學校招生

（科別）漁撈製造二科（名額）一年級新生三百五十名（資格）初中畢業或具有同等學歷之男生（報名日期）九月三日起至九月六日止（報名地點）1.上海天津路三三八號四樓 2.崇明縣西門外本校（考試日期）九月八九兩日（考試地點）前一天在報名處公佈（簡章）函索須附郵資廿元。

江蘇省立蘇州高級農業職業學校續招新生

（科別）農藝園藝農產製造加工（報名）即日起（考期）九月九日（校址）蘇州胥門外下津橋（簡章）函索附郵百元

南通學院續招新生

（一）名額：農科「農藝」「畜牧獸醫」「農業經濟」三系一年級新生共四十名，醫科一年級新生三十名。（二）報名日期：九月六日至八日。（三）考試日期：九月十，十一日。（四）報考地點：甲，上海重慶北路二七○號本院；乙，南通本院新生班。（五）上海本院印有招生簡章備索

進修 中學校 業餘補習學校

年級：初一，初二，初三，高一，新生全收，插班生，男女兼收
即日起報名，九月四日截止
考期：九月五日上午
科目：完備　程度：不拘　時間：任擇　特設新聞學講習班　詳章備索
南京路四八○號 女子銀行大樓二樓全部 電話：九五八二九 九四九六一號

華東模範中學招生

年級：初一二三，高一二三 考期：九月六日 校址：康定路梵王渡路東 公共汽車六路16路電車直達，本校高中部設永和邨五，有志多年特於之江校友創立華東模範中學

銃圓奬學金啓事：

之江大學工學院創辦人徐銃圓教授畢生獻身教育，同人等爲紀念，設奬學金廿名以資紀念。（一）凡學業成績優異考試總平均在八十分以上者（二）有志於土木工程者（三）高中一年級十五名高二五名 華東模範中學銃圓奬學金保管會林作砥等同啓

教育部立案 肇光中學招生 男女

（報名）即日起（考期）九月八日 （校址）總校：林森中路（舊霞飛路）1353號 分校：北二路（舊卡德路）191號 電話 76130 70581

◉新華中學招生

教育局核准改名恢復新華中學 招初中部各級男女生 學費特低 ◉簡章備索 九月八日招考 在威海衛路112號 電話41068 公共汽車六路直達 在重慶路270號僑新華中學 在學請取締中 常事長江問漁 ◉校長楊誠阜

教育部備案 教育局立案 私立正始中學復校招生

本校茲經校董會議決即日復校招收新生（年級）高一及初中一二年級（報名）即日起考試前一日止 隨帶證件二寸半身照片兩張報名費一千元（考期）九月八日（報名處）中正東路光華大戲院隔壁浦東同鄉會三樓本校辦事處電話三二二五五二 正始中學招生委員會啓

金科模範中學招考第二次新生

（考期）九月六日（班級）高初中各級 ◉簡章備索 ◉（校址）海格路四六四弄B西浦石路口 可乘公用局5路公共汽車西浦石路下車直達本校

致遠初級中學招生

班次：初中各級 考期：九月六日 校址：中正中路384號（成都路西）

教育部立案 私立大經中學復校招生

（年級）初中一二三年級（報名處）中路六百十號（蘊辣斐德路馬斯南路口）（報名考試及復校接洽地點）暫借隔壁六百十二號 主席校董吳開先 校長施鶴東 （年級）高初中一二年級（報名）即日起至九月十日（考期）九月復興

私立兩江初級中學招收男女生

（年級）初中一二三年級寄宿生（報名）即日起至九月六日止（索章報名處）1.江寧路631號林森中路明德女中 2.黃河路拉格納小學（考試）九月七日（考試地點）林森中路明德女中（校址）江寧路（附註）因校舍尚未全部收回暫借明德女中辦理 校董長張師伯 校長陸禮華

上海市私立奉化中學啓事

本校由業主讓與之房屋本校因產權讓與經同意展延期間將已由業主讓與之長寗路三十五號房屋借與本校使用合併誌謝此啓

教育部特准立案 新建中學啓事

本校前承熱心教育先進捐助產地二十餘畝以便自建校舍至於現址商借之房屋期間延長至三十五年春季正式招生開學此啓

培傑中小學招生

（招考年級）初中一二年級及小學各級插班生（簡章備索）校址 南京路山東路口慈淑大樓底層

勵志中小學招生

報名即日起 考期九月五日 校址 思南路復興公園左近 簡章備索

聲揚中小學招收寄宿生

小學各級及初中一二年級 校址岳州路二五六號 電話五一一八四 簡章備索

教育局立案 德潤中小學招生

（考期）九月八日（年級）初中及小學幼稚園各級（報名）即日起（校址）南市文廟路一四五號 簡章備索

錫華中小學招生

（班次）高初中一二年級及小學各級（報名）即日起（每日上午九時至下午六時）（報名處）1.平涼路本校 2.東浦石路十六號（考試）九月六日（學費）高中十四萬元初中十萬元小學高級陸萬元中級五萬元低級四萬元正（校址）平涼路一四八○號（五層大廈）（附告）本校特闢優等宿舍以供遠道女生寄宿之用

市教育局立案 青華中學擴充校舍第一院

新遷昌平路六七九號洋房（赫德路口）報名即日起（考試）六日 校長馮樹華

崇農中學招生

南區老西門儀鳳弄高一新生初二插班生（招收住宿生，通校備有校車）考期九月八日 附註各級設清寒獎學金

競華中小學續招新生

編級初中小學各級即日起報名六日考試九日上課 納費小學七萬元學雜費在內中學十萬元 另設獎學貸金優秀清寒者酌免收費 校址小沙渡路海防路五二七號 西南路長治路南邱路一七一號 電話21 註冊一二四弄

申培小學暨英文夜校招生

考期九月六日 小學隨到隨考 夜校九月四日開學 中學提前隨時插班 校址：海寧路北浙江路九二四弄東長治路一七一號 英文夜校 設中學部

教育局立案 滬江女子中學招生 小學 擴充班級 考期：九月五日 即日報名 愚園路七四九弄十一號大廈

教育部立案 新本女子中學招生 考期 九月四日 報名 即日起 辦事處 襄陽南路四三一號 拉都路 簡章備索

◉愛羣女中初高中各級招生 考期 九月四日 校址 華龍路八十號

天主教設立教育局立案 仿德女中招考 初中一新生 高中部 （考期）九月七日報名即日起 （校址）南市蓬萊路西倉街廿六號

職業補習學校 冠字英文夜班 招男女生

班次特多深淺俱備 時間任選晨夜均有 另有國文夜班 西人教授會話 高級教授古文論語 （校址）海寗路四○一號（四川北路東首）九月十二日新班開學

糖業英文補習學校 慕時秋季夜班招生

上課九月九日 學額無多 ●報名從速● 每晚上課二小時（電話61564） 總校中正東路 分校浦東大廈 南校五十四號 一六八號 新北門福佑路

滬江英專附設滬江英文補校

▲初讀至大學▲晨晚夜任選▲自編實用教材 凡滿額生在九月五日前註册得申請減費 南京路慈淑大樓五樓五二四號報名

新亞商業英文補習學校 招男女生

即日報名 晨晚夜各班 程度自初讀至高中 附設商科婦女班 校址 南京路慈淑大樓六一三號

聖約翰英文學校夜班招生 男女

九月九日開學 即日報名 學額有限 報名從速 中正東路南京大戲院對過 六合路北 新聲小學內 簡章備索

聖約翰大學校友創辦 模範英文夜班 附設中英文速記 招生

九月五日開學 即日報名 校址 小沙渡路大自鳴鐘南首 簡章備索

◉芷江英文夜校招生

報名即日起 開學九月五日 程度初讀至高中 等各大學

大華無線電工技術學校招生

（科別）無線電工程科無線電通信科電力工程科（資格）初中以上 本校獨創畢業後出路極廣可任電台電機廠等技術工作 報名每日下午一至六時 校址重慶北路270號南通學院內

聯華商業補習學校暨星期講座通告

（開學）九月九日（繳費註册）新舊學員一律即日起八日止額滿提前截止（報名）◉中國聯合公司◉北京路四二一號◉總校二八號上海出版公司

上海銀錢業 聯合準備會成立

銀根緊迫時即出面應付 代表行莊共一六〇單位

〔本報訊〕籌備經年之上海銀錢業聯合準備會，終於昨日下午三時，假銀行俱樂部，舉行成立大會。出席該會執行委員李馥蓀，徐維明，李道南，徐寄廎，錢新之，秦潤卿，沈日新七人，及各會員行莊代表共一百三十四人，代表行莊共一百六十單位。當公推李馥蓀担任大會主席。李氏即席報告該會籌備經過，略稱：本會係繼續前銀行業同業公會聯合準備會而設，現在因加入錢業，組織雖然擴大，會務實未中斷。創辦之始，正値一二八抗戰之後，抗戰之次日，全體罷市，形勢嚴重。聯合準備會於數日內，籌設成立，集成四千餘萬之財產，無異同業間驟增二千餘萬之存銀，市面因以安定。以後每遇政局問題，釀成金融風潮，均賴準備會調劑其間，得以安穩渡過。

勝利以後籌備情形

勝利以後，會同錢業公會，籌設銀錢業聯合準備會，擬具公約草案，呈請　財政部核示，本年六月終，始準　財政部核准。即於七月十日，召開銀行公會理監事會，并約請錢業公會理監事代表出席，舉行聯席會議。以會務亟待籌劃進行，所有第一屆執行委員，由兩公會推舉，決定銀行業五人，錢業二人。錢業二人，推定秦潤卿先生，沈日新先生。銀行業五人，即責成聯合準備會常務委員五人，繼續任事。當經聯席會議，一致通過，即着手籌備進行。一方通函各行莊，徵求加入簽訂本會公約。其中因公約內有連環保證一語，最爲各行莊所注意。即經由兩公會呈請　財政部解釋，現已奉到部令，如遇連環保證責任問題發生時，應視各會員行莊當時實領公庫證數目比例分担。即經訂入本會章程內，以資遵守。執行委員會在籌備期內，集會三次，辦理事件，擇要報告：㈠爲決定會員行莊認繳財產數目，以最近三個月存款平均數二成，爲最高額。㈡爲依照公約擬訂本會章程，加入部令解釋連環保證原文，以資遵守。至決定分攤經費標準，照公約依據認繳財產總額比例分担。但行莊認繳總額，相差甚鉅（自一千萬元至十八億元）。準備會爲行莊服務，原屬無分軒輊，若專以認繳財產爲比例，似欠公允，擬定一基本數目，假定每家五萬元，超過此數，再以比例分担辦法分攤，似較公平。

希望同業謹愼第一

現在本會辦理伊始，有幾句話應向大會報告。本會原以同業互助爲宗旨，在此國事紛紜，金融未能穩定時候。國家銀行，又標榜緊縮方針。希望同業在此時期，以謹愼爲第一，希冀穩渡難關，等到國是大定，再行放手做事。準備會只能作爲解決銀緊時之一機構，如遇全市銀根緊迫時，準備會當出面應付，中央銀行允爲後盾。至平時營運，仍請各行莊守定本位，盡力應付，對準備會勿存奢望，使準備會基礎日益鞏固，爲社會所重視，爲政府所重視，然後遇有困難局境，方可出面應付，這是鄙人竭誠忠告的一件事，務請　諒察。

通過章程三十二條

繼即討論章程，共通過三十二條。茲摘其犖犖大者：關於準備財產，第六條規定：會員行莊，應認定金額，備繳評價相當之準備財產。遇價値低落或有其他變動情形時，並應負隨時繳足之責任。認繳準備財產額，以各該行莊三個月內平均每月存款總數之二成爲最高額，以國幣一千萬元爲最低額。第七條規定準備財產，以下列種類爲限：㈠政府發行之債券，及其他交易所核定上市之有價證券。㈡經財政部核准之投資證券。㈢依法登記並有市價而隨時可以變賣之本市房屋地產。㈣貨物棧單立時可以變賣者。關於公庫證：第十一條規定會員行莊所繳準備財產，依評價金額七折開給公庫證。第十二條規定公庫證爲記名式。第十三條規定會員行莊得以公庫證，爲債務担保。其延不淸償者，本會得依照公約第四章第十三條之規定處理之。（該條規定：會員行莊，以公庫證爲債務担保。延不淸償者，本會因債權行莊之請求，應將該行莊原繳準備財產之全部或一部，立即變賣。以變賣所得金額，代其淸償債務。有餘交還原繳行莊，不足仍應就其本身之其他資產，依法追償。）第十四條規定公庫證持有人，如遇公庫證遺失或毀滅等情事，應即通知本會，並登報聲明。如一個月內無糾葛發生，得向本會提供担保，或覓具相當保證，另行補給公庫證。

會費按照比例分擔

最後討論該會經費分攤辦法，計每月一千二百萬元，由各會員行莊，依所繳準備財產評價金額，比例分担之。其繳納辦法，由執行委員會議定之。大會延至五時半，始告散會。又昨日各會員行莊代表人於開會前，紛紛簽名於公約，以表一致同意該公約規定，並連環保證，呈由上海銀錢兩公會，轉呈財政部核准施行。該會組織，設執行委員七人（名單見本報首段）。由此七人中互選常務委員三人，再由三人中互選主席一人，常川到會主持會務。常委及主席人選，尙待以後召開執行委員會時選定。據觀測：李馥蓀將被選爲常委兼主席，此外兩常委，一爲國家銀行代表，一爲錢業代表。至國家行局前雖有不擬參加準備會之訊，茲以事實需要，或仍將考慮參加云。

銀根緊．金鈔跌

恰赤會跌近二百萬關

恰赤昨日晨況愈下，賣力及新多並起，疲怯難振，晨開二〇六萬五，供過於求，賣力雖不見重，但因大勢不利，難於支持，自二〇七萬起逐漸下挫，惟初時尙形平和，是以十時後，中央銀行仍以二〇五萬五之價配給二〇一條，入後情形愈形冷落，需要頗鮮，不得不因以新多求現，於是午刻已跌至二〇〇萬關口，午後漸告平穩，隔日交割回升至二〇三萬，結果較上週六跌落三萬，飾金念一萬五，紋銀銀元均平，暗拆銀根普遍大緊，需求不易，息價自一角半至二角不等。午後更抬高少許。

外幣亦告繼低，處此環境，人心頗多過低之看法，自晨初三三四〇元賓價起，一再挫跌，中途在三三〇〇元關邊徘徊有掙扎，午刻步降至三二七〇元以下，略告平定，午後金市回升，但因美鈔乃當日交割者，雖被帶上，但極有限，結果較上週六下跌七十元，對黃金之比價最近時軋至六一三元對十兩，最後仍在六二〇元强，港票鬆動逾恆，自七一〇元起始終缺少維持，最後降至六七〇元左右，結果較上週六跌二十五元，港匯六八〇元，印匯八四〇元，英匯一二〇〇〇元，對做甚少，美匯牌價無需要。

紡建仍維持原盤 紗市漲風已稍殺

唯坯布因貨少軋升

〔本報訊〕週前紗布市面，因外匯變動，人心向榮，價格堅挺，加以各幫競購，現貨奇缺，漲風更烈，後幸紡建開價始終維持原價，民營各廠亦能共體當局抑平物價意志，聯合開貨，漲勢稍遏，惟週六紡建所開細布，配給數量有限，市場價格有加八千至九千收進者，蓋一般實用廠商，因時屆秋銷，紛紛收購，而來根缺乏，致使擠客任意掀抬，綠市場人心，每多視紡建開貨之多少，爲價格高落之標準，如某種紗布，紡建連續開出，市場人心即行向下，價格亦低落，設紡建對某種紗布兩次不開，即人心向上，市價狂升，所以紡建如能盡量供給，價格勢必下游，日來廢帮吸胃漸淡，紡建對於非實用工廠開貨，限制加嚴，據市場中人云，民營及紡建如能繼續拋售，切實合作，紗布必有跌無漲云。又訊，昨日紗市先堅後軟，客帮買胃未懈，仍擇現貨添配，是以最初各牌現貨成做高三萬元，旋以同行迫於銀根，出籠者衆，乃稍回平，然脚地殊穩，上午十時紡建循例掛牌，廿支及四十二支俱開，藍鳳價仍無變更，前者爲一百十六萬，後者爲一百九十萬，均屬外匯未調整前之市價。布市雖續升一二千元，但比上日之價已回挫不少，氣勢稍平，推客方因外埠市面轉漲，故銷路漸活，加以紡建因存貨不充，坯布僅維持幾廠，對於號家概未供應，故民營廠及小型廠之坯布，日趨上升。

銀根雖緊 節關無問題

退票較往日多

〔本報訊〕頃據中央銀行金融檢查處處長李立俠氏語記者稱：自政府調整匯率後，爲平抑市面物價計，中央銀行之黃金，中國紡建公司之紗布，台糖公司之食糖，市政府之食米，均應市面需要，而大量拋售。因此市面籌碼回籠之銀額浩繁，均集中中央銀行。同時，各商業行莊，以時値中秋節，例須將放出之頭寸，收回整理，故市面頭寸，遂不無緊縮之感。據李氏推測：此次市面頭寸緊縮，或更甚於六底。惟本市金融界，皆以六底爲殷鑒，深具戒心。自六底後，放款及業務經營方針，已見愼重不少。故中秋節前頭寸雖緊，尙不致發生恐慌。又據上海票據交換所息：該所平常交換票據退票金額，平均每日約爲五十億元，日來以市面頭寸趨緊，退票金額，略見增加，每日約爲八九十億元云。

公司轉向香港登記 八月間達一七一家

〔合衆社香港一日電〕據香港政府統計，八月間中國公司移香港登記營業者達一百七十一家。但某政府官員告合衆社記者稱，此數並不能代表將移來香港之公司及投資自中國總數。又過去於馬來亞經營者，亦有若干移來香港，該官員指出，依照目前香港法律，港政府予以承認之公司共分三類者：㈠香港公司，只准在香港營業，㈡港華公司，即由香港控制之公司，即在中國設立分行者；㈢中國公司，即在中國註册，但可在香港營業者，其第二類，中國政府方面會表示反對，香港政府最近亦或將其取消。

米價漸平 油價繼漲

米市以各路到貨接續，新粳高貨穩定，中下再小千元，白元亦少神，南北市場客貨登記共七千餘石，糰粉店消甚活，市況場外略定，秈貨小麥闊方略動，廠帮揀巧納取，北方白麥交易淸淡，價格見疲五六百元，黃豆油頭停辦，頓形呆滯，做開客價跌千餘元，黃蔴高價次呆，生仁潮方不動，同跌一二千元，新荳米因靑島不動，價高五六百至千元，蠶豆高貨升千元，由關平正，惟次貨價格較短，交易尙活，油市傳聞靑島產區高昂，配油不敷店消，場外價格見升二三千元，豆餅步跌一二百元，麩皮供不應求，步砌三四百元。

中國食油公司依照社會局指示，昨日按每担八萬八千元價格，配售與本市雜糧油餅公會實銷會員生油約三千餘担，甲組六十戶每戶五桶，乙組一七〇戶，每戶三桶，昨已按臨時訂單，今明交款，然後順延提貨，中植油廠昨亦按七萬七千元配出生菜油三百五十担。

桂圓肉見新

台灣桂圓及廣州圓肉，首批新貨均已有少數運到，台灣日試盤，以還價較差，尙未成交，廣元肉今日可以見樣開盤。高至二七七〇元，殘多仍有脫手，臨收又退至二四五〇元，結果較上週六計甲乙戊平平，丙丁則漲起一百元，形勢飄忽。

社會局組織 糖價審議會

採議價制增加供給

本埠食糖自社會局與台糖公司洽定按期配售以來，各期配售價格始終穩定在每担七萬元，並未變更，惟外間黑市極爲猖獗，社會局爲消滅黑市，矯正弊病，起見，於本期起，將採用議價制度，並改爲無限制配售，以期增加供給，消弭投機，茲悉第一次糖價審議會即於今日（三日）下午四時在社會局召集，已分函台糖公司市商會糖業工會及南貨業工會各推代表一人參加。

公債形勢飄忽

公債市況混亂，權面帮一度鑑動，低而復高，無如銀根奇緊，高價勢難持久，各債升降不一，統丙自晨初二三三〇元，中途扳

黑市交易稀少·股票喊價轉低

藥股昨大部份休業，僅有極少數經營現貨者，稍有交易，各股因銀根逼迫，喊價轉低，最初尙平，開後逐漸趨疲，冷門各股尙形平穩，結果較上週六計永紗美亞跌落半成左右，景福新光跌半成弱，勤興平平，較冷各中小型亦被帶小少許，元老股尙形平穩。外股亦略受影響，各戲門股均略告下游，怡紗自九七〇〇元，英聯自一一〇〇〇元起，逐漸下游，小股中若業廣鋼業尙形穩健，結果較上週六計業廣微升，鋼業尙平，紙業怡啤亞洲會德豐微挫，怡紗英聯跌落半成强，祥泰在一四五〇〇元左右徘徊。

市價一覽

（九月二日）（法幣單位元）▲漲　×跌

品名	價格	價格
◉金銀滙幣（恰赤黑市）		
晨開	二〇六萬五	二〇六萬五
最高	二〇七萬	二〇七萬
最低	二〇〇萬	二〇〇萬五
正午	二〇〇萬	二〇一萬
最後	×二〇三萬	二〇三萬
配金	二〇五萬五	
飾金	×念一萬五	
紋銀	二千五	
拆息（每千）	五角	
暗息（每元）	▲一角八	
美鈔開	三,三四〇	三,三四〇
最高	三,三四〇	三,三四〇
最低	三,二一〇	三,二二〇
正午	三,二八〇	三,二七〇
最後	三,二七〇	三,二七〇
羅比滙	×八五五	八五五
港滙	×六七五	六七五
30年港票	×六六〇	六六〇
36年港票	×六六〇	六六〇
37年港票	×六六〇	六六〇
以下美元計算		
英金鎊	三·五〇	三·七〇
澳金鎊	三·八〇	三·〇〇
羅比票	〇·三三	〇·三七
菲列濱	〇·四四	〇·四六
◉中央外匯掛價		
美滙進	三,三〇〇	
美滙出	三,三五〇	
◉電匯紐約		
每美元	三,三五〇	
十月期	三,四五〇	
十一月期	三,五五〇	
十二月期	三,六五〇	
◉中央銀行利率		
貼現（千元）	六角	
拆放日拆（千元）	五角	
◉商業銀行利率		
貼現息（每元）	一角五	
◉統一公債		
甲種	一,四〇〇	一,四五〇
乙種	一,四〇〇	一,四五〇
丙種開	三,三〇〇	三,三〇〇
最高	三,七〇〇	三,七〇〇
最低	三,三〇〇	三,三五〇
最後	▲三,四五〇	三,五〇〇
丁種	▲一,六〇〇	一,六五〇
戊種	一,六〇〇	一,八五〇
◉華股		
永紗開	六六〇	六六五
最高	六六五	六七〇
最低	六四〇	六四五
最後	×六四〇	六四五
美亞開	四,一〇〇	四,一五〇
最高	四,〇〇〇	四,〇五〇
最低	三,七〇〇	三,七五〇
最後	×三,七〇〇	三,七五〇
景福開	三一〇	三一五
最高	三一五	三二〇
最低	三一〇	三一五
最後	×三一〇	三一五
新光開	三六〇	三六五
最高	三六五	三七〇
最低	三六〇	三六五
最後	×三六〇	三六五
勤興開	一八〇	一八五
最高	一八五	一九〇
最低	一八〇	一八五
最後	×一八〇	一八五
中紡	×四二〇	四二五
信和	×二五五	二六〇
中內	×一九〇	一九五
中法	×二〇〇	二〇五
新亞	×九〇	九五
世界	×七五	八〇
中華	四,二〇〇	四,三〇〇
大中華	一,八〇〇	一,八五〇
商務	▲九萬六	九萬九
華成	二萬三	二萬四
永公	×三七五	三八〇
◉外股		
怡紗	×九,二〇〇	九,三〇〇
英聯	×一〇,六〇〇	一〇,八〇〇
會德豐	[illegible]	[illegible]
業廣	×四〇〇	四一〇
紙業	×一,八〇〇	一,八五〇
怡啤	×二,二〇〇	二,二五〇
航業	×一,七五〇	一,八〇〇
鋼業	二,二〇〇	二,二五〇

品名	價格
◉紗綫（單位千）	
42支雙股藍鳳	三九〇
至	[illegible]
又 寶光	[illegible]
至	[illegible]
又 日光	[illegible]
至	[illegible]
40支銀月	[illegible]
32支銀月	[illegible]
至	[illegible]
32支藍鳳	[illegible]
至	[illegible]
20支特雙馬	[illegible]
又 特天女	[illegible]
至	▲[illegible]
又 特紅魁	[illegible]
又 特好做	[illegible]
又 特金城	[illegible]
又 彩魁星	[illegible]
又 紅魁星	[illegible]
又 紅人鐘	[illegible]
又 大發	[illegible]
又 好做	[illegible]
又 金鷄	[illegible]
又 立馬	[illegible]
又 藍鳳	[illegible]
至	[illegible]
又 豐年	[illegible]
又 寶光	[illegible]
又 寶來	[illegible]
至	[illegible]
又 紅寶	[illegible]
又 金擔	[illegible]
又 飛馬	[illegible]
16支光明	[illegible]
又 紅蜂	[illegible]
至	[illegible]
又 奔驪	[illegible]
又 帆船	[illegible]
又 天女	[illegible]
◉紡建公司售開	
五支無牌筒紗（二六四磅一件）	[illegible]
七支又（三〇四磅）	[illegible]
十二支日光筒紗	[illegible]
十二支五無牌交紡紗	[illegible]
10雙無牌毛筒綫	[illegible]
10五股無牌草包	[illegible]
12日光大包	[illegible]
20八無牌筒綫	[illegible]
32支宮女中包	[illegible]
32雙仙桃筒線	[illegible]
30六無牌二等	[illegible]
36無牌筒紗	[illegible]
42雙寶光草包	[illegible]
60三股藍鳳（燒毛）大包	[illegible]
又 彩球燒草包	[illegible]
又 立馬草包	[illegible]
又 立馬大包	[illegible]
80單牛頭大包	[illegible]
08雙牛（燒毛）大包	[illegible]
又 無牌燒筒綫	[illegible]
又 無牌筒綫	[illegible]
80三股彩球（燒毛）草包	[illegible]
80六日光大包	[illegible]
◉棉花（司馬担）	
浦東火機花	[illegible]
大中集細絨	[illegible]
三餘鎮細絨	[illegible]
巴西花	[illegible]
米特林%	[illegible]
白洛去新	[illegible]
周浦籽花70斤	[illegible]
木棉（磅）	[illegible]
◉棉布（每疋）	
叢華夢士林	[illegible]
新家庭士林	[illegible]
大保國士林	[illegible]
金九如又	[illegible]
銀九如又	[illegible]
花江又	[illegible]
上游又	[illegible]
一統圖又	[illegible]
淸鶴又	[illegible]
美亭士林	[illegible]
關亭圖又	[illegible]
瀚關鐘又	[illegible]
萬花又	[illegible]
海關鐘漂布	[illegible]
又 元細布	[illegible]
紫鐘元細布	[illegible]
大陸雙玉藍	[illegible]
大安熙布	[illegible]
百花元布	[illegible]
一定如意漂布	[illegible]
觀世音又	[illegible]
麒麟漂布	[illegible]
水月漂布	[illegible]
四君子嗶嘰	[illegible]
三羊嗶嘰	[illegible]
金蓮妙舞又	[illegible]
四君子元直貢	[illegible]
三羊又	[illegible]
百花又	[illegible]
芷江元直貢	[illegible]
大明晚	[illegible]
12磅龍頭細布	[illegible]
12磅彩球細布	[illegible]
12磅藍鶴又	[illegible]
12磅振中又	[illegible]
12磅五福又	[illegible]
12磅陽鶴漂布	[illegible]
又ABC細布	[illegible]
一統圖納夫妥	[illegible]
又 安安藍布	[illegible]
又 絲光元布	[illegible]
海關鐘元斜	[illegible]
又 黃斜紋	[illegible]
16磅雲龍粗布	[illegible]
16磅彩雲粗布	[illegible]
電光斜	[illegible]
◉呢絨（每碼）	
一六七西裝呢	[illegible]
二五〇駝斯錦	[illegible]
二六五大衣呢	[illegible]
二〇一直貢呢	[illegible]
二〇一宣維呢	[illegible]
章華薄素嗶嘰	[illegible]
寶豐藏華達呢	[illegible]
大成西裝花呢	[illegible]
宏康草綠嗶嘰	[illegible]
華綸西裝花呢	[illegible]
◉人造絲（担）	
天橋現	[illegible]
金環星	[illegible]
金三馬	×[illegible]
金三馬	▲[illegible]
銀鳥牛	[illegible]
金鷄牛	[illegible]
銀鳥	▲[illegible]
◉廠絲（担）	
高勻度絲	×[illegible]
普通五担	×[illegible]
普通另担	[illegible]
干經五担	×[illegible]
干經另担	×[illegible]
◉綢類	
美亞被面	▲[illegible]
大誠被面	▲[illegible]
大誠格嗶綫	[illegible]
大偉呢（碼）	×[illegible]
電力紡（疋）	[illegible]
三五洋紡（疋）	[illegible]
雲中綿	▲[illegible]
◉茶葉（每担）	
陳特貢	▲[illegible]
陳抽珍	[illegible]
陳針眉	[illegible]
陳珍眉	▲[illegible]
祁門花香	[illegible]
陳中祁門	[illegible]
福建紅茶	[illegible]
杭州新龍井	[illegible]
◉食米（每石）	
常錫白粳	[illegible]
靑角薄稻	[illegible]
金壇白元	×[illegible]
至	×[illegible]
浦東新粳	×[illegible]
又 中	×[illegible]
又 下	×[illegible]
南京新秈	×[illegible]
至	×[illegible]
溧陽新埠尖	×[illegible]
至	×[illegible]
嘉善埠秈	×[illegible]
嘉善糙秈	×[illegible]
又 中	×[illegible]
又 下	×[illegible]
蕪湖陳碾尖	×[illegible]
至	×[illegible]
崑山糙秈	×[illegible]
至	×[illegible]
崑山羊秈	[illegible]
至	[illegible]
無錫羊秈	[illegible]
又 中	[illegible]
又 下	[illegible]
崑山杜尖	×[illegible]
又 中	×[illegible]
又 下	×[illegible]
◉粉麩麥（每包）	
兵船粉	[illegible]
至	[illegible]
老車粉	[illegible]
至	[illegible]
砲車粉	[illegible]
至	[illegible]
麩皮（担）	[illegible]
至	[illegible]
又 小包	[illegible]
至	[illegible]
無錫白麥	×[illegible]
至	×[illegible]
南京白麥	×[illegible]
蘇州小麥	×[illegible]
又 中	×[illegible]
又 下	×[illegible]
崑山小麥	×[illegible]
至	×[illegible]
下蜀小麥	×[illegible]
常州小麥	×[illegible]
鎮江小麥	×[illegible]
至	×[illegible]
◉雜糧（担）	
江北杜黃	×[illegible]
蚌埠黃豆	×[illegible]
至	×[illegible]
常州牛皮黃	×[illegible]
至	×[illegible]
常州牛皮靑	×[illegible]
至	×[illegible]
歸德白蔴	[illegible]
又 靑蔴	[illegible]
揚州新蔴	▲[illegible]
崇明新荳	×[illegible]
黃渡荳米	×[illegible]
靑島生仁	×[illegible]
至	×[illegible]
天津生仁	×[illegible]
王店揀靑豆	[illegible]
硤石揀靑豆	[illegible]
毛家市揀靑	▲[illegible]
又 統靑	[illegible]
至	[illegible]
平湖統靑	[illegible]
崇明沙鹽	▲[illegible]
◉油餅	
靑島雙生油	▲[illegible]
又 桶生油	▲[illegible]
又 新桶生油	▲[illegible]
生菜油	▲[illegible]
至	▲[illegible]
廠生油	▲[illegible]
桶豆油	▲[illegible]
餘記餅	×[illegible]
裕記餅	×[illegible]
元隆餅	×[illegible]
天津餅	×[illegible]
◉食糖（開盤）	
20台灣中砂	[illegible]
本廠棉白	[illegible]
45車白糖	[illegible]
35車白蜜	[illegible]
興化白高	[illegible]
興化赤高	[illegible]
本廠冰	[illegible]
潭刁背	[illegible]
台灣冰（白）	[illegible]
福建冰（黃）	[illegible]
◉海味（天秤）	
干貝（担）	[illegible]
花瓶參	[illegible]
頂禿參	[illegible]
大禿參	[illegible]
東一號赤參	[illegible]
西一號赤參	[illegible]
中赤參	[illegible]
小魚翅	[illegible]
雙堆翅	[illegible]
單堆翅	[illegible]
雙愛生粉	[illegible]
淸水仙米	[illegible]
大西淡菜	[illegible]
中西淡菜	[illegible]
黑胡椒	[illegible]
龍鬚尾	[illegible]
新湘蓮	[illegible]
新川耳	[illegible]
陪陵菜	[illegible]
洛磧菜	[illegible]
金勾尾	[illegible]
新菜	[illegible]
大西谷米	[illegible]
小西谷米	[illegible]
石花干	[illegible]
髮菜	[illegible]
至	[illegible]
茴香	[illegible]
◉國藥（天秤）	
金黑驢皮膠	[illegible]
淸鱉甲	[illegible]
血龜版	[illegible]
川芎頭	[illegible]
川芎米	[illegible]
川枳殼	[illegible]
江枳殼	[illegible]
桐仲	[illegible]
原處菇	[illegible]
羊尖砂	[illegible]
大定砂	[illegible]
懷紅花	[illegible]
九香虫	[illegible]
白皮黨	[illegible]
紅皮黨	[illegible]
五谷虫	[illegible]
狗沒藥	[illegible]
老柯子	[illegible]
◉紙張	
輕磅道林（令）	[illegible]
50磅道林（令）	[illegible]
各磅道林（磅）	[illegible]
至	[illegible]
銅版紙（令）	[illegible]
白打字紙（令）	[illegible]
色打字紙（令）	[illegible]
46磅牛皮（令）	[illegible]
各磅牛皮紙（磅）	[illegible]
至	[illegible]
二號紙（磅）	[illegible]
西報紙對開令	[illegible]
又 對開	[illegible]
西白有光紙令	[illegible]
透明紙（令）	[illegible]
雙白玻璃紙	[illegible]
◉工業原料	
月牌燒碱	▲[illegible]
美國燒碱	▲[illegible]
月牌純碱	[illegible]
美硫化碱	▲[illegible]
美硫酸	[illegible]
美白蠟	▲[illegible]
美醋酸	[illegible]
美漂粉	[illegible]
美漂粉精	▲[illegible]
黃凡士林	[illegible]
白凡士林	[illegible]
◉煤斤（每噸）	
新鴻基篩	[illegible]
焦作篩塊	[illegible]
陽泉篩塊	[illegible]
長城篩塊	[illegible]
中英篩塊	[illegible]
焦作小子	[illegible]
陽泉小子	[illegible]
鴻基灰子	[illegible]
長城小子	[illegible]
鴻基屑	[illegible]
焦作屑	[illegible]
陽泉屑	[illegible]
熟煤	[illegible]
焦炭	[illegible]
大同篩塊	[illegible]
至	[illegible]
開平一號塊	[illegible]
開平二號塊	[illegible]
開平一號屑	[illegible]
開平二號屑	[illegible]
◉五金	
半分鋼板担	[illegible]
二分 又	[illegible]
四分白鐵管呎	[illegible]
六分 又	[illegible]
一寸 又	[illegible]
寸半以上 又	[illegible]
三星鋸條（羅）	[illegible]
人頭砂布（令）	[illegible]
卅六鉛絲（疋）	[illegible]
一寸元釘（桶）	[illegible]
寸半 又	[illegible]
二寸 又	[illegible]
印羊干漆磅	[illegible]
本上鐵羅絲成	[illegible]
狗牌V門鎖	[illegible]
又A每打	[illegible]
三元門鎖打	[illegible]
三七門鎖（打）	[illegible]
普通彈子抽屜鎖（打）	[illegible]
興華A抽屜鎖	[illegible]
又一寸銅鎖	[illegible]
又二寸每打	[illegible]
又三寸每打	[illegible]
本上窗鈎先令	[illegible]
4刀牌中三角	[illegible]
5又中三角	[illegible]
6又中三角	[illegible]
25美皮帶扣盒	[illegible]
35又每盒	[illegible]
45 又	[illegible]
◉木材	
洋松方子（尺）	×[illegible]
洋松片子（尺）	×[illegible]
普通柳安（尺）	[illegible]
大來柳安（尺）	[illegible]
柚木（尺）	[illegible]
楠木（尺）	[illegible]
檜木（尺）	[illegible]
杉木大條（尺）	[illegible]
杉木小條（尺）	[illegible]
柳安三夾板塊	[illegible]
杭木（兩）	[illegible]
◉磚瓦石灰	
紅柳板丈	[illegible]
紅星五分	[illegible]
八寸靑磚（萬）	[illegible]
三號靑磚（萬）	[illegible]
靑瓦片（萬）	[illegible]
黃道磚（萬）	[illegible]
機紅磚（萬）	[illegible]
機紅瓦（千）	[illegible]
洋紅瓦（千）	[illegible]
頭號石灰（担）	[illegible]
◉水泥黃沙	
美國水泥（袋）	[illegible]
英國水泥（袋）	[illegible]
象牌水泥（袋）	[illegible]
馬牌水泥（桶）	[illegible]
黃沙（噸）	[illegible]
◉錫類（司馬秤）	
點錫（担）	[illegible]
爐花	[illegible]
靑鉛	[illegible]
勾光	[illegible]
◉錫箔	
盞邊一變九	[illegible]
的車一變九	[illegible]
普車一變九	[illegible]
以上每塊三千張	
◉國紙	
杭邊紙	[illegible]
海放紙	[illegible]
衛生紙	[illegible]

中華商店

南京路665號浙江路東　電話九三四九六

擴充鞋部

特別優待新老顧客 舉行大廉價兩星期

紋皮　玻璃皮　男女鞋

新式樣　歡迎比較

犧牲品

新穎玻璃皮女鞋　一萬六千五百元

特號紋皮男鞋　四萬九千五百元

新式墨綠古銅皮女鞋　二萬六千五百元

上海婦女補習學校

業已開學　報名從速

校址（第一校）華龍路（即雁蕩路）五十四號（第二校）白克路（即鳳陽路）六百卅號

杏花樓月餅

眞材實料　精製優良

美國「廿世紀」無綫電廠出品

六燈長短波交直流收音機　貨無多　售價從廉

歐亞貿易行經理　博物院路一二八號三樓　電話140220

冠生園

中秋月餅 秋節禮品

（種類繁多）（花式萬全）

代客設計　分組禮品　禮品件件高貴　送禮人人歡迎

三萬元（組字福）：什錦月餅 二盒　靑梅酒 二瓶　家鄉餅乾 一聽　玫瑰皮梅 二盒

五萬元（組字祿）：什錦月餅 四盒　靑梅酒 二瓶　橘花子糖 一盒　白磁什錦餅乾 一聽

八萬元（組字壽）：什錦月餅 四盒　福利名酒 一籃　什錦水果 一盒　金駝餅乾 一聽

十萬元（組字吉）：丹桂花月 一座　靑梅酒 四瓶　霽霞腿舫 一隻　白磁什錦餅乾 一聽

十五萬元（組字慶）：三潭印月 一座　福利名酒 一籃　霽霞腿舫 一隻　白磁什錦餅乾 一聽

二十萬元（組字喜）：雲裳仙月 一座　洋酒花籃 一籃　霽霞腿舫 一隻　什錦水果 一籠

代客送禮：本公司爲便利各界起見特設送禮部專代客選購禮品並辦理運送手續如蒙委託時省時省費

總店南京東路中（電話九七〇一四）

中西大藥房

廣州路山東路口　買一瓶送一瓶

原方原料　越出越好　仙女花露香水

購特價四千元大瓶一瓶　送一千五百元小瓶一瓶

各種菓子露　買一送一　大瓶五千元　中瓶四千元　小瓶三千元　新鮮衛生

治疫藥品八折優待　功德水

美國DDT彈 自動噴射 特價　DDT殺蟲水 便宜一半 帶瓶來

久成織造廠 服裝部專做

童子軍裝　學生裝　女生校服　精工製造　工裝　○童裝　○式樣美觀　○價格克己

如蒙定做，來函或電話通知，當即派員前來接洽

發行所上海順昌路（菜市路）永年路（杜神父路）永昌里四號（電話一八五三九九）

●本外埠● 捲烟紙商注意

代客買賣烟紙　香烟　尺碼齊全　負責運輸　價格公道　迅速限期到達　不論何處

王瑞記行　山東路九五弄三號　電話九四一四

錢適激會計師 李澤民律師 代表永華實業股份有限公司 淸算處發還股本暨分派賸餘財產公告

查永華實業股份有限公司經於本年六月十二日股東臨時會決議解散淸算並成立淸算處，均已登報公告在案。茲以收取債權及變賣各項資產均已竣事，本會計師本律師茲代理淸算處發還股本暨分派賸餘財產，務希各股東自八月廿八日起至九月十一日止每日上午九時至十二時（星期日例假除外）携帶股票或股款收據暨印鑑，臨南京路永安新廈三樓淸算處辦理領款手續爲荷，特此公告

陸家怡律師代表 楊天溢律師事務所經租部 反對新華中學在威海衛路112號內擅自招生啓事

新寰職業學校張新伯承租會因期滿迄今涉訟在依法更審中按該新寰職業學校早已停辦承租主體既不存在何得於停辦已久之今日再藉口復校由楊潔君出面公然登報在上開房屋內擅自招生此種行爲顯有違法既成事實而圖侵害業主權益之故意實屬不法已極難承認爲特委請代爲登報聲明等語前來合代聲明如左

事務所北四川路七七四弄三十二號　電話（〇二）六一一六九

傅況鱗律師代表 張惠黎 吳雯鑾 聲明兩願離婚啓事

茲據當事人張惠黎女士與吳雯鑾君來所稱：「惠黎雯鑾因意見不合，已協議離婚，自立據日起男婚女嫁各不相涉，除登立離婚據外，並煩貴律師代爲登報聲明」等語前來，合代聲明如上。

事務所 上海南京西路七七八號二樓二三號室 電話三七一四四　南京朱雀路一一九號 電話二三〇六二

袁仰安律師受任 同豐印染股份有限公司 常年法律顧問

事務所四川路三十三號六樓　電話一三七八八　一五二五三—分機四二

費席珍律師受任 其昌木業公司 馬增元君 張懋靑君 常年法律顧問通告

茲受任上開當事人聘任爲常年法律顧問，嗣後如有侵害其一切法益者，本律師依法保障之，特此通告

洪光小學校址糾紛籲請各界公斷援助啓事

緣本校爲東陸經租處前於民國二十六年七月間向南市上海地方法院起訴欠租一案早已雙方和解付淸欠租繼續收租並照收租金至民國二十七年度秋本校創始該經租處仍將繳來之校租存入銀行有存摺爲證二十八年十二月止現有房票爲證二十九年春因該租處收回房屋拒收租金至今伊始迄未解決本校已將應繳房租存入銀行收租人胡君均已去世案擱至今該經租處提起確認租約之訴亦遭駁回本校委請律師代表進行法律手續外並呈請各界主持公道本校於民國三十五年八月二十一日開庭經地方法院判決本校敗訴本校不服已上訴高等法院案今尙未判決而該經租處竟將房屋出租與陳浩二君陳浩二君竟實行搬入用意至深顯係不重法律事實企圖以非法手段强佔校舍本校爲學生前途計不得不將經過實情公佈請各界主持公道予以援助爲感

中勉法律事務所 路式導 姚肇第律師代表 張福榮 張克璜 勵廉輔 包錫祺 徐德龍 君爲受盤青浦朱家角愼豐米行愼豐碾米廠啓事

據當事人聲稱茲有青浦朱家角愼豐米行愼豐碾米廠所有一切財產生財貨物機器設備營業牌號出盤與本人等爲業誠恐各界未盡週知爲此委請貴律師代表登報如有對于該行廠涉有利害關係者務希於登報日起七日以內向貴事務所聲明異議逾期即成立讓據不得再有主張等語前來據此合代表登報如上

▲事務所 上海南京路慈淑大樓六二九　▲電話九六一五八·九六三五一·九一二〇〇

張耀廣律師受任

新中國貿易公司　興華實業公司　東南汽車公司　上海工業投資公司

常年法律顧問

事務所中正東路九號二樓　電話八五一八一

陳秉圭會計師代表 無錫公興泰翻銅廠爲專用商標聲明

茲據上開當事人委稱本廠使用上列商標於商標法施行細則第三十七條第六項錫鉛及其半製品類之硬鉛商品已呈請經濟部商標局註冊專用在案嗣後任何人不得使用上列商標及圖式於同一商品或做造影射等情爲特委請貴會計師代爲登報聲明前來據此合代聲明如上

事務所上海四川路六七九號　電話一三六九三號

帶鈴水果糖

TRADE MARK

卅五年度新貢獻　打倒包裝朦蔽之弊

玻璃管裝　到處有售

裝璜精美　糖味鮮潔

外埠採辦　手續簡便

聯美糖果餅干製造廠出品　營業部 武進路五六七號 電話四〇二八〇五

皖省啼笑錄

★本報廿日合肥訊 特約記者費超然★

皖省縣民衆，普遍的被迫「南人北化」，食米改爲食麵，稍驟喘息，同時，又以爲刀兵之後，杞憂重重，而昊天居然垂憐，大雨滂沱，應時而下，崗田圩田，不勤水車，禾苗蓬勃，旱糧繁衍而長，目下早稻已經上市，遲稻正在收割，長夫不用力耕田，今歲竟然實現了。

皖中皖南 加倍豐收

皖中各縣，在三伏中，火傘高張，暑候酷熱，每日均達百度內外，終日汗流不止，困感不耐！但是正在揚花的時期，禾苗得到了熱浪陣陣的薰蒸，結實乃能特別的繁大，雖未能一禾雙穗，據老農言：可與民十六年的豐收並駕，因該年稻穗，達二百六十粒，細檢今歲圩稻，亦達此數，粒飽滿，而尤過之，換言之：即往年每田收穀十石，今年可以倍之，又據皖南各縣確息，豐收與皖中相埒，無湖，無爲等縣，沿江圩田，更有一禾兩穗之說。

農忙正殷 米草漲價

皖中種田較多者，均在加緊屆人收割，每日工資，竟達五六千元，還須備魚肉酒飯，殷勤的招待，因全體動員的農忙，近日米草來源，乃因之斷絕，所以跌至每石三萬元的新米，又回漲至四萬元，跌至每担四千元的燃草，又回漲至五千元，但此係斷刀季的偶然現象：預料桂殿飄香時，米總可仍跌至三萬元以內，高與人齊的茂草價，亦必大跌。

皖北各縣 化爲澤國

苦雨若天淵的，要算是皖北了。淮河，沙河，泉河，既受了花園口黃水的溢灌，平了堤稽，而匝月的大雨傾盆，平地水深數尺，無法宣洩，又浸壞了堤根，無土可掘，焉能搶救？於是各河轟然相繼潰決！遍野的高粱，秫黍，雜糧等等，都被波臣一播而空，潁上，霍邱，鳳台，壽縣各處，縱橫數百里，都成了一望無際的澤國，人畜廬舍，飄入了水晶宮，無數孑遺的災民，十九攜老挈幼，外出就食，作了抗戰勝利後，鄉俠的流民。目下皖北主食的麥價，每石（四十斤）已達十萬大關，貧瘠民衆，何能受此生計上的高壓？潁上各縣黃災救濟委員會，近來紛紛成立，電省報災，不外乎，㊀請撥三十三年本年軍賦公糧，㊁請免征借

阜陽決堤 災情慘重

記者頃晤阜陽友人，據談：該縣黃災，較其他各縣，尤爲慘重！境內潁河，泉河，洪河，茨河，均以黃水浸灌，岳河口，洪河北岸，相繼潰決，七月初，又大雨兼旬，平地積水數尺，西南各鄉，一片汪洋，田中的農禾旱糧，全遭淹斃，生命財產損失，尤難統計！全縣一百〇四鄉鎮，受災者，達八十餘，現有風餐露宿無衣無食災民，達數十萬，鳩形鵠面，哀鴻遍地，死亡相繼，慘狀空前！日內聯合旅省同鄉，分赴省府，暨救濟分署呼籲：懇撥大量物資救濟，並請省參議會，登高一呼，倡導各縣募捐，以宏救濟。

連日雹雨 田禾發芽

皖中美中不足的，是入秋以來，幾乎一日一陣雹雨，暑氣已被金風掃去大半，但是崗圩田稻水，將浸到了稻穗，收割已發生了阻礙，田禾亦間生了嫩芽，倘天公再不作美，到口的糧食，恐將遭受大大的回扣。今日（廿日）黑雲潛形，紅日抬頭，各地民衆，無不額手稱慶！

積穀，就地賑濟，㊂請救濟分署准，迅撥大量物資救濟，聞省府已撥救濟了，然黃災民短期的福音！但杯水車薪，仍需要各方另行設法，作廣泛的救濟。

代表呼籲 借征大減

本省今秋征借總額，糧部原規定，按賦銀每元，征借各四斗，除省縣級公糧外，爲八百萬市石，幸經省參議會，公推年高德邵的高壽恆，熱心公益的余國嘉等作力竭聲嘶的呼籲。結果，赴京，代表三千萬民衆，向中央了民意，將規定數字，大減特減，改定征三借一，另加省縣級公糧三成，總額爲五百三十九萬市石，高老等溽暑長征，爲民造福，總算不虛此行。

縣處減少 介人特多

至本省原有縣田糧處，爲五十一單位，上月經糧部，剔去征額太少份，核定只爲三十一單位，省處爲此事，大傷腦筋！因如遵命而行，影響整個征收，倘暫爲保存，則廿個單位，龐大的薪補費，由何項籌付，現省處，正據情呈請糧部核示。省處長楊中明氏，并於十八日赴京力爭，又省處爲調整人事，健全業務計，決定將合肥等十大縣處更換，人選擬擇素有操守，富有經驗者充任，聞各方面介人選，達二百餘，粥少僧多，幾令人擇不勝擇，現縣處人選發表者，已有合肥歙縣等十處，僅餘六處，正在逐鹿中。但爲全省民衆計，希望儘量打破情面，愼擇操守素嚴者，達到裕國福民的目標才好。

社會服務

父親節推行委會 補助清寒優秀生一百名

▲並撥助謝晉元將軍子女教育費

父親節推行委員會，曾於八月一日至十日，接受各界助學金捐款一千餘萬元，又出售紅白紀念花得款五百餘萬元，除去成本及必要開支，尚餘一千二百餘萬元，（細帳將請會計師審核公布）將以此款補助謝晉元子女教育費及大中小學生一百名，小學每人助六萬元，初中十萬元，高中十四萬元，大學十八萬元，業於日前分函委託華龍，崇實，位育，齊魯，靜安五小學，滬新，民立，儲能，澄衷，浦東，曉光等五初中；南洋模範，南洋，復旦，光華，民立等五高中；大同，滬江，約翰，震旦，大夏等五大學；愼重選拔保送，原函云：逕啓者，本屆父親節敝會承各界認捐助學金及售花共得一千二百餘萬元，現擬補助大中小學生一百名，茲檢貴校歷史悠久，辦理完善，擬請推薦學生六名，其資格如下：㊀父親早亡或父母不全者，㊁父兄因抗戰傷亡或至今下落不明者；㊂家境確實清寒而無力生產者；㊃在校主要功課在八十分以上，總平均七十分以上操行乙等以上者；以上學生敬請愼重選拔，逐項列表，隨附成績報告單，由校長及家長簽名蓋章後於九月三日前送交申報社會服務處轉敝會審核，一經核准，該款於九月五日起奉上，相應函達，即希查照辦理見復爲荷。此致校長先生

申新二廠 全體認捐

茲送上申新紡織第二廠產業工會甲乙兩班全體工友認捐蘇北難民救濟捐款共計國幣六百八十萬零七千元，仰祈轉送蘇北難民救濟協會，並請於貴報發表爲感。此上申報館。

緯通紗廠 半工助賑

敝會各工友鑒於湘災嚴重，蘇北難民載道，本人類互助之義務，特將半日工資捐納救濟湘災，（工友人數六百九十一名）計國幣一百九十一萬八千三百三十一元，又半日工資捐納蘇北難民計國幣一百九十一萬八千三百三十一元六角二分，務請查收製據及列登報章爲荷。此致申報館，緯通工會啓。

▲蘇北難民捐款

申新紡織第二廠產業工會甲乙兩班全體工友六百八十萬零七千元，申新紡織第六廠產業工會全體工友四百萬元，緯通紡織廠全體工友一百九十一萬八千三百三十一元六角二分，申報同人一百萬元，申新旅社下堂十萬元，美海軍駐滬官佐俱樂部同人五萬四千元，德明德珠合一萬元，以上共收一千三百八十八萬九千三百三十一元六角二分，連前共收四千五百十九萬九千九百六十二元六角二分正。

▲湘災捐款

申新紡織第六廠產業工會全體工友四百六十二萬八千零七十七元，緯通紡織廠全體工友一百九十一萬八千三百三十一元，申報同人一百萬元，以上共收七百五十四萬六千四百零八元，連前共收二千五百三十五萬九千二百四十二元正。

慈★善★救★濟

熱心救濟難民 產業工友

謹啓者：茲爲救濟蘇北與湘省難民，本廠全體工友，在星期日休假日（八月十一日乙班及常日工八月十八日甲班）照常工作，將該日工資所得全數捐助，計共得法幣八百六十二萬八千零七十七元正，並經議決以四百萬元捐助蘇北難民，四百六十二萬八千零七十七元正捐助湘省難民，區區之數，自思無濟於事，爲盡人類互助同情之心，謹將此款交由貴報，請即轉交爲荷。此致申報館 上海市申新紡織第六廠產業工會八月廿八日。

本欄調查社會福利事業

·表格分寄各慈善教養團體請三日內塡寄·

本欄現擬調查上海社會福利事業一般現狀，昨特分發表格，致各慈善及教養團體，表分團體名稱，主管人，經費來源，留養人數，教管人數，創始年月，設備摘要，地址，電話，等項，另撰近況概述一篇，此項表格，請於文到三日內塡就，專差或快函寄下，以備應用，如有地址更動或新辦團體未接到表格者，可照上開各項塡註寄來，以免滄海遺珠之憾。

國防部公告

役聯(三)字第0043號

查本部辦理軍官佐屬退(除)役及退職業務計自本年六月一日起至本年七月卅一日止共已辦理將官退(除)役八〇六員校尉官佐屬退(除)役職一二八五四員茲將已算發之退(除)役職人員一次退(除)役金退職金及回籍旅費數目公佈于后

(甲)已算發退(除)役職官佐屬之一次退(除)役金退職金及回籍旅費數目表（數目以元爲單位次序係橫列式）

官階	姓名	一次退除役職金	旅費數目
[illegible]	[illegible]	[illegible]	[illegible]

(乙)預發各軍官總(大)隊一次退(除)役金退職金及回籍旅費數目表

隊號	人數	一次退(除)役(職)金及回籍旅費數目
第一軍官總隊	四八九	四八九，〇〇〇，〇〇〇
第三軍官總隊	二，三五六	三五六，〇〇〇，〇〇〇
第五軍官總隊	一四二	一四二，〇〇〇，〇〇〇
第二十六軍官總隊	二八七	二八七，〇〇〇，〇〇〇
以上八單位匯交第四補給區彙領轉發		
第十一軍官總隊	六一三	六一三，〇〇〇，〇〇〇
第九軍官總隊	七一七	七一七，〇〇〇，〇〇〇
以上兩單位匯交第三補給區彙領轉發		
[illegible]	[illegible]	[illegible]

附註：一、上列各員對於匯發金額及轉發各單位如有查詢事項時可逕函本部服役業務處（駐南京中山東路逸仙橋）以便答復

二、公佈各員一次退(除)役職金及回籍旅費金額排印時恐有錯誤仍以本部核發數字爲準

總計 [illegible]

附註：各軍官總(大)隊員姓名及應領一次退(除)役職金及回籍旅費俟各軍官總(大)隊會同中訓團派員點發專案報結後另案公佈

中華民國三十五年八月 日

參謀總長 陳誠

上海各大廠商店號優待申報讀者舉行聯合大贈送（八十九）

咳舒鈣

化痰止咳 卓著成效

主治
肺癆咳嗽
支氣管炎
黏膜炎
流行性感冒
百日咳
傷風咳嗽

味甘易服 老幼咸宜

咳舒鈣係以治咳最爲靈驗之六甲酚基磺酸鈣爲主要成分。故能祛除頑痰停止嗆咳而使呼吸氣道舒暢。而且定價至爲公道。

天化清

Sulfadiazine

磺醯胺地淨製劑

球菌疾患 一天化清

本品主治肺炎淋病及一切葡萄球菌鏈球菌所致之炎症均可應用絕無流弊

每瓶二十片裝 每片〇・五公分

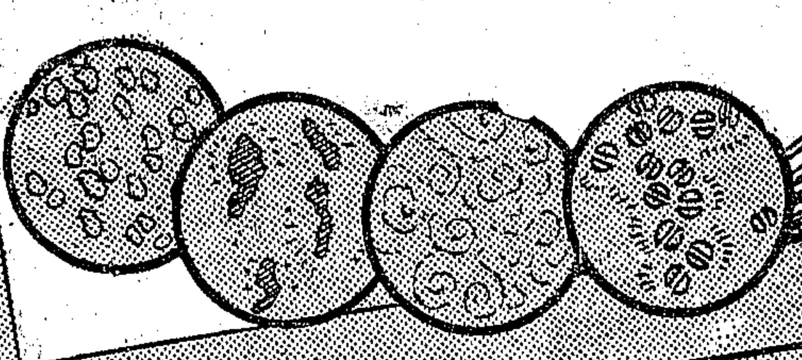

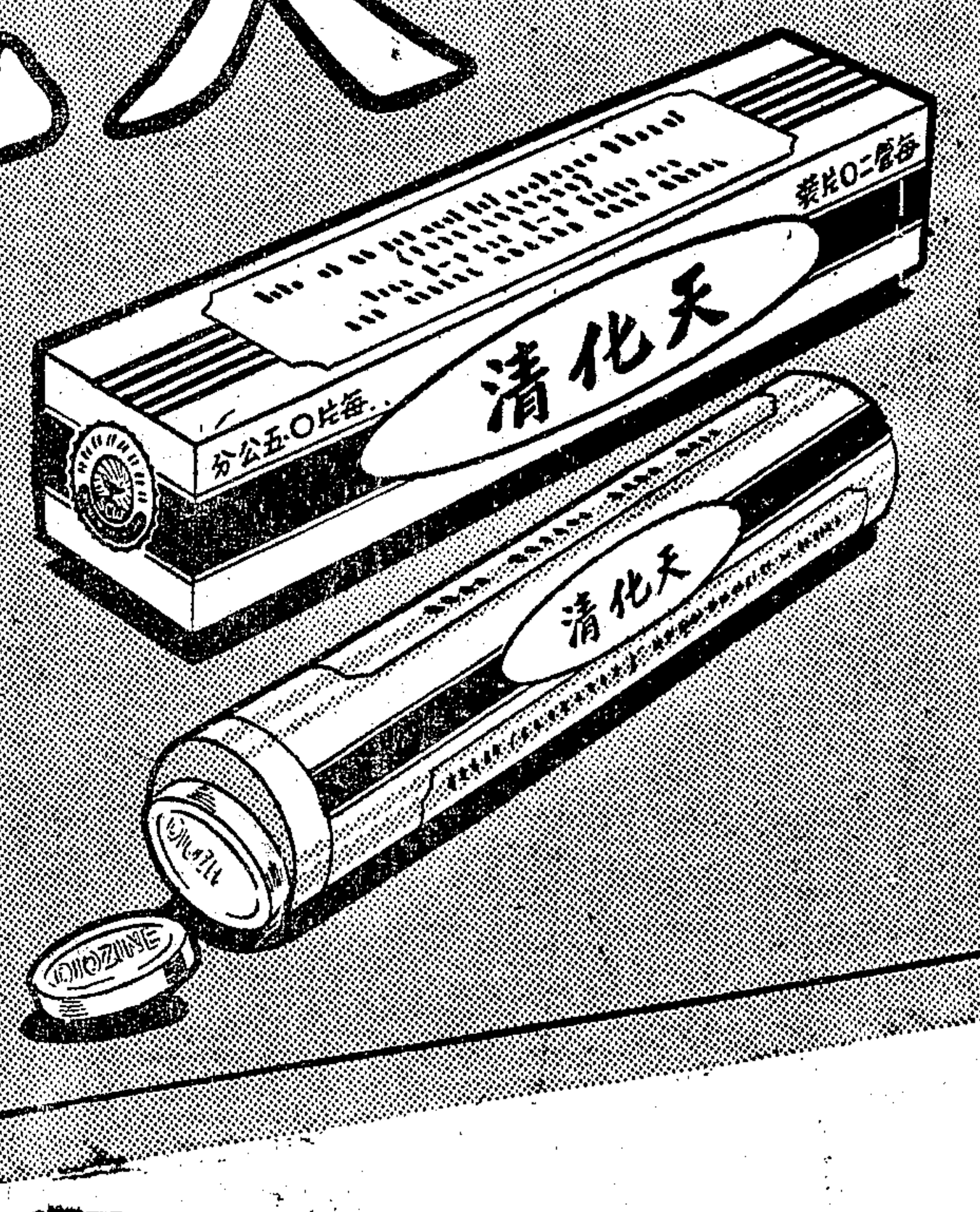

功效既與舶來相等 敬請提倡介紹

萬國藥房

總經售

總店：福州路三〇三號 電話九八一二五（四線）

支店：中正北一路七號 電話六〇〇七二（二線）

★

南京支店：南京太平路二二七號

昆明支店：昆明正義路

天津支店：天津濱江道一九一號

★

歡迎本外埠同業批發

上海新光药廠出品 廠址：鳳陽路六十弄十六号

茲委託申報代辦聯合大贈送辦法詳見今日第十二版 申報啓事

參加之廠商店號名稱列后（以筆劃多寡爲序）

ADK永新雨衣廠 人和織造廠 九福製藥公司 三星棉鐵廠 上海化學工業社 上海帳子公司 大美膠木五金廠 大華飯店 大中國圖書局 大中華橡膠廠 大發南貨號 大陸藥房 大光明內衣公司 大來化學工業廠 中國化學工業社 中光內衣製造廠 中法藥房 中星熱水瓶廠 中美煙廠 中興行 中國聯合製品廠 中國帳簿印製社 中國標準紙品公司 中國標準鉛筆廠 中國萃衆製造公司 中國福新煙公司 天然製墨廠 四達實業公司 生化藥廠 正德藥廠 正泰橡膠廠 丙康藥廠 白敬宇藥行 永祥印書館 光化藥廠 民生墨水廠 宇宙雨衣廠 安度藥廠 安度實業公司 宏大橡膠廠 佛慈藥廠 波司登皮件公司 金城工藝社 良園藥廠 長城鉛筆廠 信誼藥廠 信孚印染廠 保權工藝廠 虹橋療養院 冠生園食品公司 馬來藥行 泰昌食品公司 留蘭香牙膏廠 盈豐祥棉毛織廠 康福花機廠 華德普藥廠 偉大食品廠 富華織造有限公司 富貝康公司 乾坤貿易公司 湯生皮鞋廠 極星藥廠 雲裳綢緞時裝公司 順康無線電料行 愛爾康藥廠 楊氏化學治療研究所 勝利織造廠 勤興襪衫廠 萬國藥房 新光化學製藥廠 新一行 葉利藥廠 福民藥廠 福康藥廠 匯達烟草公司 鄭福蘭堂 歐治化學工業廠 慶德橡膠廠 養元參行 興通機器廠 寶球手帕織造廠 鴻興織造廠 藝光鋼精廠

司麥脫襯衫 品質超群 高於一切
BEST QUALITY SMART Shirt
各大商店均有
新光標準內衣染織整理廠出品 上海重慶南路（…）二十七號

鈣質製劑之極品……鈣集片CALCICAPS及鈣集餅CALCIWAFERS
NION
鈣集片CALCICAPS及鈣集餅CALCIWAFERS爲美國力宏藥廠之馳名出品。所含鈣質十分豐富爲鈣質製劑之極品。中外醫界。無不一致樂於採用介紹。
該兩種鈣質製劑。治療咯血肺癆及因缺乏鈣質而起之疾病如佝僂病兒童發育遲緩等。卓著功效。用以作爲日常補品。尤爲適宜。
美國力宏藥廠榮譽出品
◀各大藥房均有經售▶
寄即索承。表目價之劑製命他維宏力及明說細詳
中國獨家經理：大可公司
上海外灘十二號匯豐銀行大樓・電話一三三九七

康福麥乳精
稱雄中藥 從未有過
康福麥乳精。係用麥精煉製。並含牛奶雞蛋之營養成分。滋養豐富。而味美可口。實爲滋補神品。病後調養。兒童常食。裨益無窮。
上海淡水路三十一號正德藥廠發行

婦女與家庭

每星期二出版

家庭經濟制度

渡靈

我國人向來對家庭經濟，無所謂制度，甚至通獨資營業商店，也犯這毛病，以致沒有決算，更沒有預算，結果對生活方面，不免有過於浪費或捉襟見肘諸事實。欲補救此弊，應確立家庭經濟制度。

第一應記家用賬。記賬的好處，不但是收支明晰，而且核考支出，能感覺何者是浪用，何者是應用，何者可省儉，有決算，也可有預算，這正是健全家庭經濟的初步辦法。

第二應量入爲出。家庭不比政府是量出爲入，需用若干，要謀收入若干，以平衡收支。可是尤其在上海，有好多人，抱着「今日有酒今日醉」，「千金散盡還復來」的態度，還有一般在淪陷時期慣作投機朋友，賺錢太便當，用完了再說，可是現在環境不同，便因過去吃慣用慣，不免拮据起來，這便是爲不確立家庭經濟制度的緣故。

第三應劃分家庭與個人經濟。有人賺了錢，只放在身邊，做妻子的不知丈夫每月薪入的多寡，如何的開支。要買小菜問丈夫拿，要買日用品問丈夫拿。在丈夫自由支配經濟之下，妻子往往報虛賬，想在丈夫的給予中，得些零用；而丈夫也往往欺騙妻子，以希望達其省儉之目的，其實這不是最好的辦法。在一月的開始，做丈夫的，在預算家庭經常開支外，更應給予妻子以及兒女以適量的金錢。好讓妻子兒女自主地去分配零用。這不但可預算家庭的開支，並可養成兒女有使用金錢的知識。只要他不用於賭博以及不正當的行爲，更可練習妻子以及女兒的自尊心自主性，因爲能自由使用金錢，多少在精神上也是一種愉快啊！

對待深夜不歸的丈夫 你該怎樣？

鳳

每個賢淑的主婦都希望有一個和諧甜蜜的美滿家庭，這是無容諱言的。但是假如不幸當你的丈夫深夜不歸時你將怎麽樣呢？

一般的主婦們往往以吵鬧，盤問，怒目來對付他們。回來後不讓他安睡，逼他說出所以遲歸的原因；因爲遲歸總不外乎正當的應酬交際或另有外遇把時間消磨在女友的甜言蜜語中。前者情有可原，後者卻非嚴加訊問不可了，這是普通一班的見解，其實呢，錯處倒在他們，但用這種方式來對付他們似乎不大聰明。

首先，我們得明瞭的是夫妻間的和睦，親愛，是完全築於真誠的情感上的；而情感的培養則基於相互間的愛護和體貼上。假如一方面厲聲相詰怒目而視的話，那麼在維持夫婦間摯蜜的情感的大前提下，無疑的是失敗的一策！主婦們所以要採取這種嚴厲的手段來對付她們的丈夫是爲了要使他不敢在外有不規的行動，回心過來恢復以往的相愛。其實事實上這不單不會收到絲毫的效果反而會增加他們的憎恨和厭惡，甚至終夜不歸！

聰明的主婦們萬一不幸遭遇到這種情形時，她一定肯以最大的忍耐和最深的情感來制止它。她內心所蘊藏着的苦痛和辛酸決不表露在顏面和行動上。夜深了，大地寂靜無聲，在黯澹的孤燈下，她獨自倚在牀頭或坐在沙發上做丈夫的衣衫。時鐘有規律滴搭滴搭冷漠而又單調的擺蕩敲着她悲悒的心房，然而她不失望，不悲觀，決心要等待丈夫的回來！終於門輕輕地被推開了，昏黑中丈夫躡手躡腳地走了進來。當他發覺他的妻子在這樣深的夜晚還倚在床頭爲他做衣等待他歸家的那一種深情，他一定會深深地感動。這時，她最好含一些疲倦的笑容站起來迎接他，竭力忍住內心的悲怨，對於他如此晚歸的原因隻字不問，反而溫柔體貼地問他可疲倦？可要吃一些點心？快睡吧，身體要緊，明天還得辦公呢！一切像沒有事似的，他們安然地一同綢到床上。這時候，我可以知道，假如這一對夫婦在婚前是經過一段熱烈的戀愛時期的話，丈夫一定反覆地不能入眠，因爲那賢淑的夫人的柔愛，體貼，和寬懷會深深地激動他的心，使他憶起昔日那一段充滿着艱辛，苦難，甜蜜和辛酸的戀史！他不該如此的無情，他不該再有犯罪的行爲，他會感到羞愧和內疚！假如一次不能打動他的心，我願你以最大的忍耐，含着淚去完成你的願望，你一定會成功的！倘然你的丈夫是一個有人性的人的話，他不單會丟去他的邪念，反而因你的仁慈，深情，和體貼而加倍的愛戀你，崇敬你。

你看過美麗動人的翠堤春曉（The Great Waltz）那張影片嗎？那溫柔淑靜的約翰，司屈勞斯（Johann Strauss）夫人就是以最真摯的情感和忍耐使她的丈夫拋棄了歌后卡拉而重新回到她的懷抱中的！

「飲食數則」補遺

步雲

近年來，營養科學的進步已改變了一般人對於食物的觀念。有些研究的發現，甚至於通科學家他們自己也感驚奇。有些呢？你也許會說：「怎麽？我一向是以爲如此的！」

㈠烤牛肉該在半熟時吃，因爲那味厚的紅色液汁能補血的。

那味厚的紅色液汁是沒有特殊價值的。你喜歡怎麽吃你的牛肉就怎麽吃，只要別把它燒成焦塊就行了。

㈡糖，是最能生長能力（Energy）的食物。

除了鹽和水之外，一切平常食物，都能生熱能的。這熱能是以卡羅里（Calories），或稱「熱的單位」去衡量的。不過這種熱能和普通人所想像中的所謂精力和耐久力毫無關係。糖，不過是和別種簡單的炭化合物一樣：容易消化，和化學上熱能很快就能滲入血液以供人體使用的食物。

㈢魚是補腦的食物。

魚是含燐質的，腦組織也含燐質。魚內所含燐質和牛乳，牛排等等所含燐質，都一樣能達到腦組織，和人體其他含燐的部份如：神經組織和牙齒裏面去的。

㈣煎炒之物最難爲胃所消化。

仔細的研究下來，找不出這種普遍的見解證據來。脂肪滯留在胃中的時間，固然較其他食物爲久。但這不是不能消化之謂。煎蛋和煮蛋是同樣的容易消化。油煎餅及油酥餅裏面所含的脂肪，和同量的脂肪用別種方式烹調來吃的食物，是同樣的容易被消化，吸收的。

㈤將酸性的食物和牛乳同時吃是危險的，因爲酸會把牛乳凝結起來，像草莓和牛乳，便不可同食。

假如你能把兩種食物先後分食，那末你也能把它們混合了吃。假如菓酸不能凝結牛乳，你的胃酸還是要把牛奶凝成塊的。

㈥飲多量的牛乳可防止牙齒蛀蝕。

飲多量的牛乳是有益的，但是大多數牙齒已生蛀洞的飲者會否認這種信念。牛乳雖然是鈣和燐——齒體中所含的主要礦質——的最大來源，但是要這兩種礦質結合成爲完整的牙齒還需要些別的元素，而這種元素在你的食物中卻也許沒有。

㈦不要把飯和水同時吃。

除非你是不嚼飯而和水吞下，水，根本不會沖淡你胃中的東西。它一下子就由胃中流出了，而且馬上就被大腸吸去了。

㈧麥麵包比白麵包來得營養。

白麵包是更容易消化；以乳酪和精製麵粉製成，它是各種礦質，維他命，炭水化合物和熱能的主要來源。麥麵包固然含有麥粒原有的許多寶貴元素和補助排洩作用的粗纖維質，不過粗纖維質之於過敏的消化器官是不十分容易忍受的。兩種麵包都是同樣的十分合於滋養的食料。

㈨食物中所含天然的維他命要比人工製成的維他命來得優越。

所有已知的維他命，無論是在天然食物內，或藥丸內，化學上的成份是沒有分別的。雖然有很多種食物裏面也許含有至今還區別不出來的某種未知維他命，再加上其他物質，因此對於營養上很佔重要，人造維他命確是最好的補助劑。

小家庭 —最低限度生活費—

曇[illegible]

以一夫一妻及一四五歲小兒之家庭爲例：

一、房租，破舊之樓房一小間，每月租金二萬元。

二、米每月每人以二斗計，小孩折半，是每月需米半石。現價，每月六萬元，半石[illegible]。

三、菜錢，每月吃葷一次，平日皆食素菜，每日菜錢平均一千元。（豆腐四塊，冬瓜一斤，青菜一斤）。

四、油鹽醬醋，每月限五千元。（菜油五斤，鹽一斤，醬油二斤，醋三百元）。

五、煤炭，每月燒煤球兩擔，一萬六千元，木柴引火用三千元。

六、肥皂，牙膏，每月約需二千元。

七、草紙，每月需一千元。

八、小孩點心及大人早點，最低限度每日一千元。

九、報紙，每份一百五十元，每月需四千五百元。

十、郵票，每月五百元。

十一、上班公衆電車錢，每月七千元。

十二、茶葉，火柴，每月茶葉一兩一百元，每五日火柴一盒一百元，每月共需六百元。

十三、關於零用方面，姑以最低劣之香烟，每包二百元計，每二日一包，每月已需三千元。再加上不得已之應酬，及購買信封信紙郵票等用品，每月估二萬元，共二萬三千元。

十四、襯衣，皮鞋，毛巾，襪子，草鞋等每年限制三十萬元（此數祗敷每人添製布衣二件，皮鞋兩雙，草鞋三雙，襪子五六雙，及毛巾）平均每月二萬五千元。

共計每月費用二十萬零六百元，此數實爲二口半的小家庭一個月最低限度之生活費用。然而在小公務員看來，恐怕仍將是一個奢侈的數目呢。

妻子需要幫助 —狄斯女士信箱之一—

鋼人

親愛的狄斯女士：

你以爲我是錯了嗎？在一個星期日的早晨，去要求我的丈夫給予一些幫助。

一星期裏，我的丈夫祇有五天需要工作，每天也祇有八小時，但每天傍晚回來以後，也祇是自顧地進餐，讀報和休息；星期日他又確定地拒絕給我一些幫助，他說：這天是上帝所規定給他的休息日。

我們已有了一個剛滿二月的孩子，不時的需要照料；所以我除了一天到晚要做家事以外，還要看管這樣的一個孩子，使我感到十分疲勞；因此我要求他在星期日來整理一下我們的家，但是他卻堅決地拒絕了。

過後他又說孩子不需要過度的看護時，希望我也能得到一個位置而出去工作。

是不是我錯了？因爲我懷疑丈夫已不愛我了！

★ ★ ★ ★

曼琪上

曼琪女士：

顯明地，你的丈夫是一個更愛他自己的男子，他既不考慮到別人的快樂也不給人予安慰的。

他可能是有一顆良好的心，來對待你的，但或許祇是因爲你能像一隻任怨任勞的好馬。所以還是不足使他伸出手來幫助你的。

你的丈夫是祇有五天工作者，換句話說，就是有二整天空閒和僅是四十小時的工作。你呢？差不多是整天的工作，沒有星期日也沒有例假日，像那首著名的詩上寫着的一樣：

「男子們完畢他的工作，從日出到日落；女子們呢？有的是永遠不完的工作。」

當你想到一個男子和一個女子的這樣不平衡的工作，你一定奇怪，女人們竟忍受了這麽長的時間，從不想放下手來，能工要求一個比較短的工作時間，讓男子們也爲「母性」分任一些培養兒童的重務；可能的話，洗碟子或揩一下地板罷！

她們是會勝利的，因爲這世界上的一切將要停止前進了。要是一天沒有人預備食物，扶育孩子，整理一個家庭裏的一切的話。

但是他能夠洗一些碗，或是帶齊孩子到外面去玩，使這一小時內。再沒有孩子來吊住媽媽的頸項，也並不是一個丈夫給予妻子的至高無上的愛。

不過一個丈夫真愛他的妻子，他當想應該會時時設法來減輕一個母性所負的重任的！

桃樂賽·狄斯

金印牌DDT
THIS SEAL PROTECTS YOU
小一听金印 一磅裝足供十餘牀鋪之用
臭蟲全部肅清 藥力確有獨到之處萬試萬靈
從此斬草除根 一夏噴刷一次臭虫永不滋生
夜夜睡到天明 從速購備應用家庭健康要緊
美國寶威爾公司 榮譽出品 全市公司藥房普遍供應
中國獨家經理 揚子建業股份有限公司 上海外灘匯豐銀行大樓一四三至八號 電話一〇七〇六 一四七一八

納新呢絨西服號 中正中路九五四號（西摩路西） 電話：六〇八二六
裁剪式樣第一／用料做工第一／
今天開幕
・定價公道・不尚噱頭・公開比較・

同濟印染廠內衣部一九四六秋季出品
Superior Quality FLOSSOL Shirt
愛樂領
採用歐美名廠最新製領方法 配以特製超等領襯監工製造
一年 一度 出售 特價 貨品	贈 精美團扇	
富樂色布襯衫	永不走樣	九千五百元
42支府綢襯衫	一經熨燙	九千元
香港衫	立即挺括	六千五百元
尚有特價品種多不及備載
富樂色襯衫
同時經銷 五處門市
南京東路二二〇號 文思書局 西門路一六〇四號 公安公司
南京西路七一五號 一價公司 林森中路九一一號 美一公司
南京路大新公司

明星牌電池 上海新華電池廠 耐用
STAR LITE
招請外埠經理
中國獨家經理永業行 電話一四八七〇

大德醫院
出院接生 迅速穩妥
住院生產 經濟舒適
兼治婦科內科外科小兒科眼鼻耳喉皮膚花柳各科
總院戈登路二九三號 Tel35099
分院姚主教路A一二五弄三號 Tel68397

維也納
玻璃 皮包 化粧品 大批陳列 玻璃 香品
中正中路八七二號 電話三〇五六八

男寶山 M.B. SAN & CO. TRADE MARK
馬頭牌
上餅乾 大人長歡迎
各大公司糖果餅乾食品店均有出售

大秀軍裝商店 ★軍服五業同業公會會員
自設工場 專家管理 出品精良 有口皆碑
選料上乘 定價低廉
交貨迅速 約期不誤
歡迎本外埠機關團體直接購買價目單函索即奉
上海四川路四九〇號寧波路口★電話一六〇四八

英昌機器腳踏車行
最近運到大批英美各種名貴機車 新穎・玲瓏 美觀・大方
及各種機車另件
修理部：特聘專門技師修理機器腳踏車
地址：新閘路一一五三至五九號 電話：三一六四三號

精華眼鏡專家 最高級
南京路拋球場口

永鑫公司
新到大批美國玻璃及膠品製品
●廉價出售●
…各式不碎玻璃檯面…
玻璃膠質 烟毛巾 玻璃質 膠皂架 肥消防 不玻璃 照相 廚房用具
水盤 缸子 布帶 缸杯 架
另有大批美國舊大衣 舊西裝 出售
…歡迎參觀…大量採購…
九江路一五〇號一〇九室 電話一〇二三三

治眼器科
何國治 人造瞳人術 斜眼矯正術
專醫各種眼病
曾在廣州市立救濟院醫務院任職
地址：威海衛路631號近慕爾鳴路口 電話38819
診時：上午九至十二點 下午五至七點 星期日上午
照常（分所）虹口克明路八十五號近北四川路橫浜橋 診時下午二點至四點 星期日停

共舞台 京劇 請速訂座 電話 84908
今夜勿看開年會 最後一場 快快點 快快點
美女出浴 春色無邊 游泳衣 玻璃衣 ・香艷肉感・
天河配
第三集 七劍十三俠
比頭集好！ 比二集精彩！
明夜獻演 本台首創 僵屍拜月
富麗堂皇 玻璃佈景 外加全套玻璃傢俱 (悽慘悲涼)(六條人命) 劉美君 大擺色相 三場緊張 開打 大膽

本報承辦第三屆各大廠商店號聯合大贈送啓事

本報承辦第三屆各大廠商店號聯合大贈送啓事 上海ADK永新雨衣廠 大南貨號 大光內衣製造廠 中國聯合製藥公司 中國福新烟公司 中華橡膠廠 正泰橡膠廠 民生製藥廠 佛慈藥廠 馬來樂行 華德生皮鞋廠 湯氏化學治療研究所 新一行 寶鴻福堂 鄭球手帕 上列各大廠商店號鑒於本報 人和織造廠 大美膠木五金廠 大陸藥房 中華藥房 中國橡膠製造印刷社 天然製藥廠 丙康雨衣廠 宇宙皮件公司 信孚印染廠 泰昌食品公司 偉大食品公司 藝華毛織造廠 勝利藥房 藥治化學工業廠 鴻興織造廠 九福製藥公司 大中國藥房 大光明內衣公司 中星熱水瓶廠 中國標準鉛筆廠 四達實業公司 白敬宇藥行 安康藥廠 金城工業社 保羅牙膏廠 信華衫襪公司 富貝康時裝公司 勤興衫襪廠 福民藥廠 麗光鋼精廠 愛德橡膠廠 三星棉鐵廠 大中華橡膠廠 大來化學工業社 中美標準鉛筆廠 中國標準鉛筆廠 生化藥房 永祥印書館 安度實業公司 良園製藥廠 虹橋療養院 烈華毛織廠 富華羊毛衫公司 順康無綫電料行 萬國藥房 福康藥廠 泰元公司 上海化學工業社 大華飯店 中國化學工業社 中興行 中國孝義製造公司 正德藥廠 光化棉織廠 安大棉織廠 長城鉛筆廠 冠生園食品公司 康福花襪廠 乾坤貿易公司 愛爾康藥廠 新光化學製藥廠 亞華西藥公司 興通機器廠

大贈送總值國幣七千餘萬元 限定由本報讀者獨享 其利 本報至感榮幸爰將贈送辦法列後

（一）贈品種類

（甲）普通贈品 在九月一日至九月底期內以最公允方法選定一日選該日本報所載之特種印花免費贈送各大廠商店號之出品一種或數種人人有贈（外埠讀者得託在滬親友代領但來函索贈恕不應辦）普通贈品約共值國幣六千三百餘萬元 件件名貴

（乙）特別贈品 除上項普通贈品外另備特別贈品約共值國幣七百餘萬元 於每人領取普通贈品時一律隨同致送每一有號碼之特別贈品對號券一紙憑券對號 人人有獲得此項特別贈品之希望

附註：特種印花天天在本報刊登請注意保存

（二）分區

因本報讀者普遍散居各處爲數太多爲免臨時擁擠起見分發普通贈品及特別贈品對號券時決分區辦理各區地點及贈送日期在本報另行發表

附註：㈠特別贈品品名數量及揭曉日期在本報另行發表 ㈡揭曉時請名人蒞場主持以昭大公

各大廠商店號空前偉大犧牲 本報讀者獨享利益 請特別注意領取第三屆普通贈品日期地點及特別贈品揭曉日期！

贈品舉要 名目繁多 不及備載

旗袍料 棉毛衫 雨衣 蚊子 被單 汗衫 游泳衣 衛生衫 五三花呢 銀絲紗 玻璃皮鞋 套頭衫 毛巾 香皂 跑鞋 牙膏 油印器 橡皮 手帕 麻雀牌 DDT 手提包 熱水瓶 月餅 鋼精用具 牛奶 教育用品 文具 香煙 蚊香 清涼丸 收音機 鉛筆 電影票 大禮券 補腦汁 花露水 皂片 爽身粉 糖塔 批杷膏 眼藥 康福麥乳精 免費驗光 清火丸 消痧丸 平安丸 海藻 當歸素 天化清 五分錢 好力生 食母生 等

申報 上海漢口路三〇九號
特種印花
贈品並有優待價值 須特別贈品之希望 請予保存（切勿遺失）
優待本報讀者上海各大廠商店號舉行聯合大贈送本印花一經中選即可憑以領取普通贈品
歡迎定報 請撥電話九三二四八

本報爲發表七月份特別贈品壹貳叁等獎得獎人姓名住址啓事

本報七月份特別贈品總值六百餘萬元自中獎號碼揭曉以來領獎者已有多人茲將已領壹貳叁等獎之得獎人姓名住址先行發表其餘尚未領取之各等獎得獎人務請從速憑券來領俾清手續所有姓名住址俟多數領訖後再行披露此請公鑒

號碼	獎別	得獎者姓名	住址	領去日期
105040	壹等獎	翟旭	本市愚園路愚園新邨三五號	八月廿六日
111726	貳等獎	王顯德	本市民國路四〇九號新森茂野味號	八月廿六日
126279	貳等獎	楊鳳祺	本市二馬路正言報館	八月廿六日
128235	貳等獎	姚防	本市康定路五八〇弄一百號	八月廿七日
129728	貳等獎	周新盛	松江縣泗涇鎮久華綢布莊	八月廿七日
115435	貳等獎	王誠	奉賢縣南橋西市	八月廿八日
107303	叁等獎	汪家達	本市福州路五三八號鳳翔時裝公司	八月廿六日
118593	叁等獎	朱潔如	本市辣斐德路拉都路口一二五八號	八月廿六日
120635	叁等獎	盧瑞良	本市老北門內計家街張園街穎德里三號	八月廿六日
130171	叁等獎	施慶嘉	本市江西北路四二五號	八月廿六日
121399	叁等獎	黃德勝	吳淞洪源路六一號勝利報關行	八月廿七日
126366	叁等獎	沈寶鉉	本市三馬路慈錦里五號	八月廿七日
131706	叁等獎	何英駿	本市狄思威路浙興里七十七號	八月廿七日

通告

交通部塘沽新港工程局駐上海辦事處啟

茲奉 局令略開「查本港工程現已開始工作所有本市各包商登記手續仰由本辦事處就近辦理以資便捷」等因奉此茲自本年九月五日起至九月底止所有本市各包商如願登記承包者可逕來本辦事處接洽可也特此通告

住址：上海戈登路昌平路新餘邨五十二號

上海郵政管理局公告

查本局對於信差向外界需索節賞或酒資及其他需索之行爲嚴懲不貸如查有違犯即予嚴懲決不寬貸惟欲根本革除此惡習尚有賴於公衆之協助嗣後如遇本局信差有所需索或其他要挾情事務請認明信差號碼及其容貌立即通知本局以便究辦特此公告週知

行政院物資供應局招商裝設消防設備公告

本局擬在江灣翔殷路十七號裝設消防設備凡本市水管商號有意承攬者可向本局秘書室索閱投標規則及草圖說明書工料標價單等件依照規定辦理投標手續定於九月四日在本局開標

秘建字第一號 中華民國卅五年八月卅一日

國營招商局南京分局爲蘇浙皖區敵僞產業處理局駐京辦事處委託標賣第五批破舊輪駁公告

本局茲受蘇浙皖區敵僞產業處理局駐京辦事處委託標賣第五批破舊輪駁所有標賣底價均經分別核減願標購者請於本年九月四日以前向南京下關大馬路本局索閱標賣輪駁表及投標須知定於九月五日上午十時在本局當衆開標特此公告

江海關爲蘇浙皖區敵僞產業處理局委託標賣倉存敵僞物資公告 標字第五十八號

本關茲受蘇浙皖區敵僞產業處理局委託標賣敵僞物資一批，計有棉紗，棉花，存蔴袋，汗衫，毛巾，皮，廠，紗布，蘑菇，醬油，餅乾，木器等，貨品種類繁多，不及備載，印有投標須知及第五十八次標賣物資表，凡有意標買者，可於九月五日向本關接收敵僞倉庫辦事處購閱，以便遵章看樣投標，看樣日期九月六日起至九月七日止，投標期限九月九日下午五時截止，開標日期九月十日上午九時半。特此公告

中華民國三十五年九月二日 稅務司白立查

江海關爲蘇浙皖區敵僞產業處理局委託標賣倉存敵僞物資公告 標字第五十七號

本關茲受蘇浙皖區敵僞產業處理局委託標賣敵僞物資一批，計有罐頭牛肉，手紙，香煙，熱水瓶，砂糖，棉紗，棉布，棉製衣着用品，人造絲疋頭，洋服，雨衣，牛骨粉，人力車外胎，鐵椅，鐵釘等。貨品種類繁多，不及備載，印有投標須知及第五十七次標賣物資表，凡有意標買者，可於九月三日向本關接收敵僞倉庫辦事處購閱，以便遵章看樣投標，看樣日期九月四日起至九月五日止，投標期限九月六日下午五時截止，開標日期九月七日上午九時半，特此公告

中華民國三十五年八月三十一日 稅務司白立查

內政部警察總署徵求警察服制圖樣公告

茲爲公開徵求警察服制圖樣（前服制圖樣見民國二十六年七月五日國民政府公報第二三九七期及商務版內政年鑑）特規定辦法如下：

內政部警察總署徵求警察服制圖樣辦法：一、警察制服之修改，以莊嚴，美觀及舒適爲標準。二、警察服制分禮服，常服，及便服，（夏季用）冬季加用外套。三，冬夏季服裝顏色式樣應分別擬定，並附詳細說明。四，各類警察（行政及保安）與專業警察（鐵路，公路，航業，森林，漁業，工礦，稅務，鹽務及其他）服裝應分別規定。五，以警察之類，應徵者，應繪具圖樣於本年十月一日前郵寄南京瞻園路內政部警察總署（信封上標明「應徵」字樣）。六，應徵圖稿不退還。七，評判成績，擇優錄取三名，第一名獎金六十萬元，第二名三十萬元，第三名二十萬元。

上海市衛生局衛生試驗所通告

凡向本所檢驗各樣品尚未領回者，希各於本年九月底前持原收據來所領取，以憑退還並保證金，逾期不再收退，以資結束，此告

上海地方法院公告 民和字第五八六六號

陳慶蕤聲請公示催告事，據陳慶蕤狀稱，前於民國三十二年七月二十八日向中央信託局購得美金節約儲蓄券一紙計美金三千元正該券號碼第〇〇二八〇號在上海淪陷時期被兵士劫去，當時因格於環境未能辦理掛失手續，茲特依法爲公示催告程序，爲特述明被劫事實及請求…（券號…）等語前來，業經本院裁定准予公示催告，凡持有上開儲蓄券之人應於本公示催告最後登載新聞紙之日起三個月內向本院申報權利及提出該儲蓄券，如不於上開期間內申報權利及提出儲蓄券本院依聲請人之聲請除權判決宣示上開儲蓄券爲無效切勿自誤特此公告

中華民國三十五年八月二十九日

爵士樂的功過是非

·梁酉廷·

"Jazz Music" 在中文被譯作「爵士音樂」，看字面似乎很高貴，其實這只是譯音，原意並沒有說：「這是爵士們的音樂」。相反的，它是第一次歐戰前流行於南美，據說是黑人的創作品。至今，黑人的舞蹈音樂，依然是道地的「爵士」。

如果依中國的俗樂雅樂而言，「爵士」該屬於俗樂。它的特性是輕鬆，活潑，熱鬧，刺激，富有肉慾的誘惑。托爾斯泰所反對的音樂，主要的也就是指這類音樂。這類音樂的產生由於人們的「過分放任」的熱情。至於爵士之所以成為爵士，則因為樂曲的結構純粹利用了急速的節奏，油滑的旋律，熱鬧的和聲，它利用了「切分法」，利用了明顯的節奏。為什麼說它富有肉慾的誘惑呢？我個人的解釋是如此：一個曲子，能刺激聽者精神的，常是旋律幽婉，節奏不太急速，不太明顯，感情深刻，而某些地方略覺沉悶的音樂；它令人心靈沉浸於某種思索或記憶與憧憬中；相反的，一個曲子要令人手舞足蹈，四肢膨脹，要激動聽者的肉體的，必須是節奏強而明顯，節拍急而速的音樂，舞曲和進行曲都在此例。我們並不是說節拍急速的曲子，都不及節拍緩慢的曲子，不過如果專門強調肉感上過分的興奮，而使當時的音樂與舞蹈，成為純粹的聲色歡娛，那麼這些藝術就缺乏藝術的成分了。修芒說「最高的藝術與道德一致」，也可以說明音樂不容走向「低級的放縱」。

美國人生活太富裕，特別喜歡爵士音樂。但爵士之被攻擊，却與它的流行成正比例。記得有一次美國某電台請名指揮易脫比指揮爵士音樂，易氏一面指揮一面痛恨，結果到了半途，他竟而停住了，向聽衆宣佈：「諸位，這不是音樂，我幹不了，我不能傷害你們的聽覺！」

到處，我們可以聽到討伐爵士樂的聲音，但爵士樂不能消滅。打開天窗說亮話，許多名樂家，有時候也喜歡弄爵士，名提琴家海菲斯，名指揮托斯尼尼，都曾演奏或指揮爵士。不過，應該指出的：中國爵士與外國爵士又有不同，爵士的花樣同樣需要技巧，例如在Saxphone裏表現出笑的聲音，非很高技巧，不能達到。據國立音專校長戴先生說，他在維也納時，聽過當地正統樂家的演奏爵士，技巧實在令人欽佩！

目前，上海音樂協會曾經邀集了中外樂家討論上海的舞場音樂問題，結果他們對爵士也沒有定論，奏者水準太低，大家都認為那簡直是四不像。至對於比較可取的爵士，他們也沒有抹煞其有着接近大衆的優點，但在目前的中國，爵士不需要。他們的結論是：爵士可以「批評地接受」。

以上拉雜話，只是介紹爵士的概略，以言其功過是非，我仍無法同情它。正如陳洪先生所說「技巧為了表達內容而存在，內容不好，技巧何用。」所以，爵士技巧雖尚不無可取，但它的本質，實在只是與美國胡調的千篇一律的，五彩歌舞片一樣的東西！至於在上海舞場裏的音樂，則連爵士都不配！

看雲小想

·徹·

久困於沙漠的枯脊，想到江南一訪小橋流水；但是當一機降落在江灣機場之後，踩在上海煩囂的塵網裏匆匆地過了將近一年，幾乎已忘記了除去人造的狡滑的流線型汽車和塗脂抹粉的醜婦般的高樓大廈外，更有自然用天工造就的世界。

只有一次在京滬路上的臥車裏，燈火昏黃，窗帷半掩，看到外面沉寂地睡在的淺綠的田野，深深地呼吸着夏夜的氣息，月光如水，照在青蒼的植物上，照進車子的窗戶裏，才懷想許多遙遠地像一幅幅輕紗的景物，遙遠地像一個個影子的友人的面貌……但不久就在一天奔波的疲勞中熟睡了。

又有一次在Lassie Come Home影片中，淺在戲院的冷氣裏，看着蘇格蘭草原中森林的景物，那是如此熟稔如此親切，透過濃密的樹葉的陽光，把這些林木照得如此晶瑩，如此玲瓏剔透，將和誰在那裏面騎馬奔馳一番呢……但散戲出來却是又在燥熱的鬧腸裏。

今晨，偶然抬頭從窗戶裏向上望去，看見天空是那樣地蔚藍，一縷像蠶絲一樣的白雲，嫵媚地飄着像一片白帆；我恍然覺得這些已經闊別了許久許久，難道我已經一年沒有望過天空嗎？……

熱中於富貴功名，固然會使終南都變成市朝，但即使醉心於工作事業却也可使人逐漸趨於庸俗，而一個庸俗的人，怎能永遠着眼於工作事業，而不把手段當做目的，去追逐功名利祿嗎？毫釐之差，是常不可以謬以千里的。

朋友們常常奇怪我的不會抽[illegible]有抽烟和喝酒的需要呢？在遙遠的地方，做着開荒的作業，生活裏夠有太多的夢想，太多的情趣，我何需於烟酒？

但在今後該要「偷得浮生半日閒」來學一學烟酒了，也許飄渺的烟圈會引我抬頭向天空，給我一縷夢想；也許濃洌的醇酒會使我離開糾纏的實際生活，給我一點高遠的情趣。

寸山河一寸血

·[illegible]勁風·　21

我的腦海正像一鍋煮沸了的水，亂翻亂翻，簡直不知道應該怎樣容納他。

「您伏在這兒甭動，要不，退到田裏去！」說着，人已經走了，迅疾輕捷得像一隻山貓。

我覺得渾身僵硬起來，不知是興奮，還是慚愧；週身血管脹得要爆裂一樣，腦門和兩旁的太陽穴撞撞的震蕩，一顆心好像浮了起來，咽喉覺得有火燒着，乾燥極了。

竭盡我的目力，我看見小老虎一蹓上了公路，對準卡車，飄跑了幾步，一揚胳膊，一顆子彈已經離膛，好像瞄準卡車射擊。第二響，那車頭頂上的燈已經爆了。一會兒車前的燈也滅了，公路上已成了黑漆一片。接着聽得卡車上有盒子砲的聲響對着對方的步槍，一下一下，似乎很[illegible]

從傷兵口裏，我知道他們是張自忠將軍部下，保衛着從廊房到順直門這一帶地區；已經跟鬼子幹了幾次了，「都是鬼鬼祟祟的；偷襲一陣就逃；自己各防區也沒聯絡，鬼子來了，就上前去堵一下；聽說宋（哲元）總司令不願打，咱們的長官也沒法下命令叫打，咱們只好挨揍」！

車夫們有十幾個受傷，不太重。二十二位傷兵，給這九個傢伙幹掉了八個。我叫車夫們跟我們一起進城，他們嚷了一陣，決定了辦法：傷了的，管自拉車子回家；沒有傷的，還要回到前線去，因為那兒根本沒有多少担架隊。……

「回頭見，您哪」！沒有受傷的幾個，拉起了車子，給我打着招呼。為了要敬讓那些守衛祖國每寸山河的勇士們，這小小的行列，又鼓起勇氣，踏着有力的步伐[illegible]

「老伯……」！一會兒孩子跑回來了，滿頭滿臉大汗；衣服，一件藍布短袖襯衫，也濕得貼在身上，手中提着一枝馬槍，最新德式的十二響，大概是「皇軍」御用的。

「咱們好走了嗎」？他微笑着，可也帶着些緊張。微笑是安慰我的；緊張的神情，大約是害怕又出岔子。我一面開動了車，一面簡短的告訴了他這裏的經過。

「老總們催開快車，別管咱們，咱們可以從小道回家，不怕——」受了傷的車夫們拉着車，一蹶一跛的走着，看見我們卡車開得慢，有護衛他們的意思。

「一共幹了幾個，孩子」？我幾乎要把他摟在懷裏。

「七個，趕車的不算——當地四個，就在這車上使車夫的盒子砲打的；追着三個，使這隻長銃子幹的，還有幾個散開走了，——您知道，我瞧得見他們，他們可瞧不見我哪」！他頑皮的笑了；一邊老氣的讓着我，一邊自己大口吃着口袋裏[illegible]

「愛情與生命」　華茲作

巴黎盧森堡宮藏

風波

（小說）　石琪

王長發走進正陽樓支那料理，就着門窗口，把屁股安放在櫈子上，便用力的把桌子一拍：

「堂倌！」

堂倌匆忙的背着一條油布跑過來。

「太爺，您要？……」

王長發瞪着一對眼珠子往堂倌的臉上轉呀轉的，猛的立起來！

「拍」的一個耳光子摑在堂倌的臉上：

「媽拉個巴子，你做生意的，一點規矩也不懂！」

堂倌被打得臉上忽刺刺的發熱，翻起眼來，把油布往後一曳：

「奶奶的，你打，你打人：……」

「打，我就打你這雜種！」

王長發霍的站起來，一把扭住堂倌的耳朵，一隻手就像搧扇子般的往別人臉上搧。

「拍，拍，拍，拍！」

「我就打你這雜種，我要教訓教訓你！」

帳桌子那面坐着的帳房先生扯扯坐在旁邊的老闆的袖子：

「掌櫃的，李四這回可倒了斜霉了，怎麼不長個眼珠子，這關東州著名的特務王長發你也好得罪？」

掌櫃的把舌頭伸出來半天縮不回去。

「這就是王長發，媽拉個巴子，我這店也倒了斜霉？先生，勞你駕，你去勸勸！」

帳房先生摸摸頭，站起來，又坐下，望望掌櫃的。

掌櫃的不住的作揖：

「勞你駕，先生，等會我請客，你祇當是可憐我！」

那邊李四被人揪着耳朵像拍皮球般的打着：

「哎喲，哎喲，哎喲……」

怪可憐的，帳房先生無奈的站起來，兩步湊成三步的踏過去，不敢用手扯王長發，却咬着牙恨恨的往李四的臉上一巴掌。

「你這生意越做越回去了，聾天在店裏我怎麼教你來着，這是話，王大爺我們請都請不來，你眼瞎了？」底下又是一腳：

「滾，給我捲舖蓋滾蛋！」一面趕緊又轉過身來，不住的鞠着躬：

「王大爺，您大人不見小人怪，這夥計是剛來，他規矩不懂，您瞧，我太疏忽，儘顧記賬，您王大爺進來我就沒有看見……」

又是一鞠躬。

王長發好容易讓帳房先生推着坐在櫈子上，扳着臉：

「掌櫃的，你會做生意！」

帳房先生就鞠着躬：

「好說，王大爺，做生意有做生意的規矩！……」

王長發把桌子一拍：

「你也懂得規矩！」手往窗外一指：

窗外面的地上不知道是誰，吃完了飯不能消化，吐了一地，滿地都是白米飯顆粒，就像誰在那裏傾了一碗白米稀飯。

「你曉得關東州視東洋人不准中國人吃白米？」

帳房先生心裏不住的打鼓，不知道是那個三孫子在這裏闖禍，這幾年日本人的禍害還沒有受夠？

肚子裏想着，身子可還不住的鞠躬。

「回您王大爺的話，小店裏可不敢賣白米，這是規矩，您王大爺沒有不聖明的，我去給您查，給您查……」

說着說着，腳底下一滑，像觸了飛機似的奔了出去……。

店裏有一陣紊亂，掌櫃的，堂倌，都奔了出去……。

半天，半天，帳房先生趨趨趄趄的走了進來，把嘴巴湊在王長發的耳邊上，滴滴咕咕的好半天，然後蹲下來請一個安：

「求您王大爺賞我一個臉！」

王大爺擺了一下，點點頭：

「我可是要捉住賣米的！」

帳房先生立刻就搶過去：

「那自然，那自然，祇求您不辦吃的人，我叫他們帶您去，保您捉住！」

就往門口招招手，一個人一溜烟的跑過來。

「快給王大爺請安。」

那個就規規矩矩的請一個安：

「謝謝王大爺，我帶王大爺去。」

王大爺把三角眼往那人身上一撥一下：

「你叫什麼？」

「回王大爺的話，我叫謝恩！」

「謝恩你可不准撒謊！」

謝恩就再請一個安：

「不敢，王大爺！」

王長發高興的站起來，拍拍帳房先生的肩膀？

「好小子，有你一功！」

把手指向謝恩一曳：

「走！」

謝恩就規規矩矩的走在前面，把王長發帶了出去。

帳房先生舒了一口氣，往帳桌子上一坐，把眼睛得意的往堂倌的身上瞟了一瞟：

「可真把這麼王爺送出去了！」

掌櫃的諂媚的：

「謝你，先生，我做東！」

仰起頸來叫：

「灶上的給先生添四盤，整齊點，再來半斤白乾！」

帳房先生就把頭往牆上一靠，閉上眼睛，就好像已經吃過半斤酒似的那麼興奮：

「這，這一回，嘿，折着了米，嘿……」

掌櫃的嘆一口氣：

「梁大嫂也怪可憐……」

帳房先生搖着頭：

「大丈夫，做事要不手很心毒……」

沒有說下去，這時候謝恩同了王長發正在拍梁大嫂的大門。

「梁大嫂，是我，謝恩：」

王長發往牆邊一閃，門豁搭開開，謝恩匆忙的縱進去：

「有米，梁大嫂？」

「你要幾斗？不過要漲價了！」

王長發陡的闖出來：

「好，私賣白米，東洋人：……」

他抬起頭來，面前一個俏麗的女人的臉，圓圓的一對大眼睛，他差一點沒有暈過去：

「是你？」

由裏房裏走出來一個半老太婆，怪安詳的：

「王大爺，這是三太太的本錢，自己人捉到自己家裏來了！」

那女人，那叫做梁大嫂的，把小腳一跺，一頭扎到王長發的懷裏：

「你捉，你捉，你也敢捉我，不定又讓那裏的狐狸精迷住了，今天晚上你也不用想上我的炕！」

王長發楞在那裏，忽然清醒過來似的，跳過去重重的賞了謝恩一個嘴巴子：

「你還不給我滾蛋！」

·徵稿小啓·

一·本刊徵求文藝短論，讀書隨筆，雜文速寫，千字左右，最為合適。

二·本刊徵求文壇逸話，藝林掌故等有關文藝史料之珍聞小品，每則以三五百字為度，已經書報刊載者，請勿投寄。

三·本刊徵求國內外文壇藝林動態之報道，以及文學出版，音樂演奏，美術展覽之評介。

四·本刊徵求木刻，漫畫，素描，雕刻，以及金石拓片等富有藝術價值之圖片。

★本報承辦各大廠商店號聯合大贈送★

八月份中選印花揭曉

▲八月一日「陽」字印花中選

▲七月份多餘贈品一併贈送

▲普通贈品至少價值壹千元

▲特別贈品增至七百餘萬元

▲九月份聯合大贈送繼續舉辦

本報承上海各大廠商店號委託代辦聯合大贈送，因事屬創舉，引起各方最大興趣，自七月一日開始以來，參加之廠商店號由廿餘家激增至八十餘家，贈品總值由國幣六千萬元約超過一千餘萬元，而本報銷數亦因新定戶激急增加，不但突破歷年之紀錄，且仍在作加速度之進展，凡此成績，具徵各方熱烈愛護本報之盛意，彌深感荷。茲以八月份業已滿期，爰將中選印花，贈品花色數量，及領取辦法等公佈於後，諸希公鑒。

〔中選印花〕本報爲昭大公起見，於八月廿七日邀請本埠廣告代理商代表劉鐵川、桂長發、陳重生君等五十餘人當衆選定一密封日期（詳情見八月廿八日本報本埠新聞），復於八月卅一日下午四時會同啓封，結果密封中之八月一日中選，該日本報啓事內所載之「陽」字特種印花即爲中選印花。

〔贈品類別〕贈品種類自一百數十種增至二百數十種，允稱洋洋大觀，計開：

C.P.C.月餅贈券八百張；九福製藥公司：樂口福麥乳精、純淨補力多、酵母片、鐵血寶肝精、大百齡機（十二瓶、十二瓶、三百四十瓶、二百五十瓶、二百瓶）；三星棉織廠：毛巾、六尺格子彩花被單（十三條、五百二十五條）；上海化學工業社：夏士蓮牙膏（三千八百四十支）；上海帽子公司：二尺半圓頂帽子、三尺圓頂帽子（十五頂、十八頂）；大美膠木五金號（四十只）；大華鋼精鍋、飯店贈券（一百五十二張）；大中國圖書局：中學中國教科圖、小學中國新地圖、袖珍中國精圖、袖珍中國詳圖、袖珍世界詳圖、乙種中國大地圖、南洋群島現勢圖、丙種中國新地圖、丙種世界新地圖、中非越泰形勢圖、中韓日形勢圖、習字識圖（十五本至一百五十本不等）。

大中華橡膠廠：男套鞋、女套鞋、大人力士鞋、中人短統球鞋、小人短統球鞋（六十雙、六十雙、三十六雙、六十雙、六十雙）；大發南貨號：皮蛋、偉大牛肉、梅林果子醬、梅林青豆（六百雙、三十聽、五十瓶、四十聽）；中光內衣製造廠：米色短袖衫、米色羅緞短褲、米色卡其長袖衫、黃卡其長袖衫、黃卡其長褲（四十件、四十條、五十件、二十件、二十條）；中法大藥房：補腦汁、九一四眼藥水、古力晶、療肺藥、救星沙而活、艾羅威花露水、胃寶、果導、克嗽伏（一千三百九十瓶、一百七十盒等）；中美三星牌香烟（四千包）。

中興行：鷄牌香皂、堅爾齒牙膏、中國化學工業社：三星牙膏、三星香品、中國標準紙品公司：文匯紙、會計簿、小型日記、中國標準鉛筆、牛皮紙、中國國貨鉛筆公司：鼎牌鉛筆、萃眾製造、四一四條毛巾、中國福新烟廠：紅金牌香烟、四達實業公司：天字墨、生化製藥廠：滴滴涕噴霧粉、滴滴涕水、愛多命、一CC鈣針、二CC鈣針、待后蘇片、待后蘇針、好來命、慨許命針、慨許命片、千元針（一千四百四十塊至五十瓶不等）。

依思屏針、依思屏片、舊服片、史太安片、10cu、5mg得勢雄針、10mg得勢雄針、25mg得勢雄針；白敬宇藥行：白敬宇眼藥；永祥印書館：青年知識文庫、又、少年世界（一至七）、文聯（一至七）、一將主席；正泰橡膠廠：回力長統大人球鞋、回力長統中人球鞋、回力萬里大人跑鞋、回力萬里中人跑鞋、大喜男套鞋、大喜女套鞋、二十八寸自由車外胎、二十六寸車外胎、三輪車內外胎、人力車內外胎；波司登皮件公司：玻璃手提包；佛慈藥廠：海藻晶（各六雙至一千本不等）。

人和織造廠：男女襪、育治紗、維他多、育兒勁粉；鼎民藥廠：什錦烟絲；正德藥廠：兒寶、康福麥乳精、正牌煉乳精；愛華製藥廠：民丹、極星賜保命、極星藥；新亞藥廠：綠藥膏；永和實業公司：白雲牙膏；萬金油；裕華化學工業公司：化油皂、裕華皂片；明星香水廠：明星香皂、明星香水、爽身粉；丙康藥廠：小四季殺蟲水、大四季殺蟲水、的的奇粉、的的奇水；中國化學工業社：三星花露水；新亞刀廠：箭刀；橡膠皂；宏大：跑鞋、套鞋；中星：熱水瓶；公信：會計簿、家庭用品、各式收支簿、大型賬簿；國華：煤球、煤球廠券；美華：汽水；匯達：煙公司、總會牌香烟。

金城工藝社：工藝墨汁、軟管膠水、藥廠、良園枇杷膏；長城鉛筆廠：小當歸素、大當歸素、桔梗茶、天通水、小開胃、救急水；二八〇〇（HB）高等鉛筆、二八〇〇（3H）、二八〇〇（4H）、二八〇〇（6H）、HB鉛筆、HH普通鉛筆；信孚印染廠；福利多布；偉大食品公司：贈券（五千元）、二磅裝新鮮番茄、一磅番茄汁；留蘭香牙膏廠；盈豐：祥棉毛染織廠；順康：五三花呢袍料、無線電；康福：無線電料行；乾坤：羅口棉毛衫；留易公司；清涼丸；雲裳：綢緞時裝公司；華德：印花美國綢旗袍料；湯生：五分鐘胃痛粉、普藥廠。

虹橋療養院：磁面、磁面尺、訂書機、法寶人鐘；全身檢查證；冠生園：X光片、食品公司；什錦月餅；泰昌食品公司（三百盒、二百張、六十份等）；中國化學工業社：20片消炎、20片消痢、100片消炎、0.02一百片裝、0.02二十片裝、0.05二十片裝、0.05百片裝、0.10廿片裝；泰民必茂針、血必茂片；趙南石藥局：四合一禮盒；福民藥廠：清火退熱丸；歐治化學工業社：砂眼藥水；勤興：銀絲男女襪、銀絲紗襪；富華織造廠；藝光鋼精廠；正泰：十八寸、十二寸、十六寸；腳踏車零件（各若干）。

新一行：必茂片、香皂、洗面霜、嫩面粉、胭脂、香水、胭脂膏、中瓶香水、營養髮脂、頭水、面粉、禮盒（四合各若干）。

附：七月份多餘贈品一覽：華明：煙公司、白馬牌香烟、百萬金香烟；金鼎：十枝裝香烟；大東南：烟公司、白金龍香烟；錦華：咖啡、香烟等。

以上各贈品價值因國幣七百餘萬元，特別贈品約一千七百萬元，一字印花計贈品總值一千七百餘萬元，並由各廠商店號派員蒞場代表開獎，特請會計師事務所派員監視，以昭大公。

〔分區領贈〕每組贈品編有號碼在分區贈品處公佈（某號得某物一經抽中恕不掉換）（外埠讀者得託在滬親友憑中選印花代領，但須來函索贈恕不遞辦）。領取贈品日期時間及地點如后：

（1）中區　本館　九月九日
（2）靜安區　靜安寺內　九月十一日
（3）新成區　新閘路麥特赫司脫路口　新亞藥廠　九月十三日
（4）常熟區　亞爾培路霞飛路口　市體育館　九月十五日
（5）泰山區　貝勒路浦柏路口　第五區區公所
（6）江灣區　檳榔路玉佛寺內　九月十七日
（7）東區　北四川路狄思威路口　第十七區區公所　九月十九日

上開分區辦法（逾期恕不照贈）為便利讀者起見，讀者倘不及在某區領取者，得按規定日期向本館或其他各區領取。

〔時間〕上午十時至十二時，下午一時至四時；九月九日至廿日共十二天。

〔特別贈品〕讀者在領取普通贈品時一律隨同致送特別贈品對號券一紙，總值國幣六百萬元，現已增至國幣七百餘萬元，計開獎券額如下：

頭獎一個：計值約一百二十萬元——無線電一座、青年獎米色卡其長袖衫褲五套、又三三呢短袖衫料一件、五彩花呢袍料、米色玻璃女雨衣、去汚水皮鞋、玻璃花被單、六尺彩花被單、（二）五得勢雄針、三輪車內外胎各一（各件付一）。

二獎五個：各得約二十四萬元——（一）原定福利多布、（二）五得勢雄針或玲瓏鐘。

三獎十個：各得約十二萬元——（一）原定福利多布、人力車內外胎或玲瓏鐘。

四獎二十個：各得約六萬元——米色玻璃女雨衣、去汚水皮鞋、玻璃花被單、六尺彩花被單（件、條、雙、條）。

五獎五十個：各得約二萬四千元——印花美國綢旗袍料、玻璃皮包（一件）。

六獎一百個：（一）三尺圓頂帽子、（二）二尺半圓頂帽子或（三）米色卡其長袖衫、細知識（一頂、一頂、一件、二本）；各得約一萬二千元……十八寸自由車外胎……藝光鋼精鍋一隻。

〔開獎日期〕九月廿九日上午九時由各人滿堂中（本報特別贈品）開獎，得獎號碼暨得獎讀者之姓名住址均在本報發表。

〔附啓〕各大廠商店號為優待本報讀者起見，九月份聯合大贈送詳情隨時在本報披露，敬請讀者諸君注意！

天蟾舞台　90560　今天夜戲：（出場序）胡少安、金少臣、程毓章、岸古八義圖；張鑫、龍潭鮑騎、譚富英……；王玉蓉、張慧芬、李宗義、陳鶴峯……交椅膺郎、藏珍樓；明天夜戲：隆重演出、（一律出場序）天國女兒（全部）、紅遍故都·北派本戲。李存孝（小生好戲）。
大舞台　今夜七時准到　未時上下七　客滿老拉　早就門　鐵門　老勝英、盜三寶、癲痢頭、桃花郎；破台灣、做漢奸；仿真台灣景、佈台灣景、台灣服裝；賈明、歐陽、滑稽、做媒人；二集三俠劍；今夜隆重獻演。
中國　97777　于素蓮　今夜登台　戲迷（全部）、一家門、呂布、貂蟬、白門樓、關公、斬貂、四門殺；長漢摯借華拾玉鐲；明天夜戲；准定後天夜場重演，隆重獻演；（注意廣告幅）（介紹）（定座）（接受）。
皇后大戲院　97777　接連特擁挽留最後三天　今明夜戲（客滿暫停）冷氣開放　童芷苓（南北闖名四曹庚）紅極一時成名傑作　新紡棉花；童芷苓（大蝴蝶、劈棺、夢）；紀玉良、程少餘（本全）（報寃奇、晚明）；紡棉花精華一斑；譚劇團全體抵滬（驚人消息）闊別數載眼望欲穿的。
黃金大戲院　94114　今天夜場名貴好戲：李瀚三、小百歲、趙志秋、李薔華、華慧麟、馬綺蘭、陳慧華：青（全）、趙（沈志薏）、劍（部）；（大洲）（泗城）；高盛麟（林沖夜奔）；明天特煩夜戲：趙志秋、李薔華、華慧麟、小百歲（孔）（雀）東南飛（全部）；（徐）（李）榮奎、金鴻、鎮梅（龍）；高盛麟（挑華車）。
鄭定裕畫展　油　地址：大新公司四樓　日期：八月廿八日至九月十日（歡迎參觀，不售門票）。
新都　（是你）（原來）。
皇后滬劇　95912　出演滬劇團　中華　洪鵲　月嬋　珍妮　今天日夜公演·田心編。
同孚　同孚路中　電33184　日夜戲本　夜戲　春夢　閨　訓子　雪梅　秦　週六上午十時起　播利分時四點。
天宮　電97988　斷弦琴　藍天編劇·伊凡導演　今天日夜演六幕大悲艷劇　它會感動你，使你一個淚同情　王丹鳳·徐天紅·焦月娥·紅天劇團。
浙東　T92534　中華　T(02)70357　南市方浜橋　金筱、王、陳　筱金桂　火燄山　父子登科　今天夜戲　日戲。
龍門越劇　全香劇團演出　傅全香　張桂蓮　姚月芳　許　錢　空前滿座　從速定早　仲美設計　綺羅恨。
國泰越劇院　全滬越劇第一家冷氣開放　西藏路大新公司對面　電93188·95962　今日獻演　此恨綿綿　竺水招、筱丹桂領導　丹桂劇團演出。

世界畫報　第三期今日出版　每冊五百元　本期要目一斑：死裏逃生、黑衣怪俠、古國實藏、海上英雄　電話訂閱：請撥14572　全年卅六期　半年十八期　故事愈來愈緊張！圖畫愈看愈精彩！　世界畫報出版社發行

自由談

夜哭

少夫

午夜歸家，帶着一身疲乏，滿望有個安靜的睡眠，卻總在這個時候，鄰家齧齧傳來小兒的啼哭，在寧謐的深夜，像浮雕般凸現得格外清晰，使人難以入寐。

天雨花，鬼夜哭，爲傳說中社會一種靈耗的朕象，小兒夜啼，祇是家宅不安而已。然而無論如何，家長之未能諦視其兒童，以致發生此不健康的病態，須總是鐵的事實。但是，做父兄的往往卻去在市街牆壁電桿柱上遍貼這樣的招帖：「天皇皇，地皇皇，我家有個夜啼郎，走路君子唸一遍，一覺睡到大天光」，而不去尋醫服藥，這一愚昧行徑，正不知犧牲了若干可寶貴的小生命。

兒童的生理機能脆弱，受不起一絲絲侵襲，而在不舒服，不滿足，以及病痛等等的情形之下，也祇有用哭來表達痛楚，這和成人又大不相同了。

「沒有長夜痛哭過的人，不足以語人生」。成人的哭泣，是並不僅能限於病痛的。孀婦夜哭，其悲慘我們不難想像的。

不如意事常八九，可與人言無二三，我們如果午夜夢迴，躺在床上想想日間一切，大概不想哭的人其數甚少罷，可惜不能像病痛的孩子一樣，能恣意縱情，往往祇是無聲之哭罷！

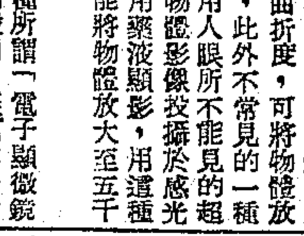

比例

孫約翰

我有個朋友在×小學教書，他担任的科目是高級的算術，學生們對於比例問題，未能澈底了解，他於是引用簡明的譬喻：「譬如現在社會上，做大官的發大財，做小官的發小財，叫正比例，又如工作最忙的人，賺錢最少，工作最閒的人，賺錢最多，叫反比例。……」

電子顯微鏡

—科學·常·識—

張文忠

據塔斯社列寧格勒上月十二日電稱：可將物體放大四五萬倍之電子顯微鏡，已在此間完成，該鏡爲紅色近衛工廠所造，用作微生物研究之用云云。所謂「電子顯微鏡」，恐尙爲我們不大熟悉之名詞，茲特簡略將該鏡製造原理介紹如下：

在現時日常所用之顯微鏡，都是用各種不同之凸凹透鏡組成，利用它的曲折度，可將物體放大至二千倍，此外不常見的一種顯微鏡，是用人眼所不能見的超紫光綫，將物體影像投攝於感光版上，然後用藥液顯影，用這種顯微鏡，能將物體放大至五千倍。

現在這種所謂「電子顯微鏡」，原爲德國發明，美國亦緊隨於後，現俄國亦能自造。說起來它的外表並不怎樣動人，只是一個高約六尺半的圓柱體，可以放在桌上。上面裝有把手及指針，內部是眞空，以便電子自由活動。在圓柱頂上裝有細鎢絲，當電流通過時，即發生電子電流，在細鎢絲下面施以不同的電壓，以促使電子電流增加下流的速度。再下面是磁石場，它可使電子電流曲折而聚成焦點。在焦點上裝有發光板，而所欲放大的物體經過電子光綫，即投影於此板上，以便觀察。惜此種光綫對生物有害，故只能攝成像片觀察。但因未用光綫攝影，故不能稱爲像片，科學家另爲提名曰「電子顯是像」。

在電子顯微鏡下，我們能見到各種病菌的眞相，因之能進而研究其致病之由。工業家用了電子顯微鏡，對於水泥之製造已有改進，礦界正在用電子顯微鏡研究有害礦工健康之礦塵。化學家在電子顯微鏡下，看到了各種原質的分子構成，因而對有機化學造成了驚人的進步，結果使我們得到了人造玻璃，人造絲，及人造橡皮的享受。

科學家又告訴我們，只要一百萬弗打電壓，促使電子每秒鐘流動十七萬五千哩，就可以看到比分子還小的不可思議的「原子」。造成百萬弗打電壓，並不徵不可能之事，所以電子顯微鏡的前途，正方興未艾。然而我們若老是拭目以待或坐享其成，永遠總要落人之後啊！

飛機發明人 賴特兄弟的成名

「我對世界和平，比未來的航空事業更關心！」——奧維里賴特在最近七十五歲誕辰中說。

一八七一年，美國俄亥俄州誕生了兩個寂寂無名的人物——威爾伯·賴特和他的弟弟奧維里·賴特。

賴特兄弟爲了家境貧寒，當孩提時代便已嘗到人間的苦楚，生活迫使他們去思索營生的方法，六七歲時，這兄弟倆整日跑到廢物，垃圾堆中，從裏面揀出獸骨和廢銅，將這些東西分別賣給肥皂廠，舊貨店，易錢度日。他們入學很遲，祇完成小學的教育。後來，用勤儉積聚所得，開設了一間小規模的自由車行。

奧維里·賴特歡度七十五歲壽辰時留影。

中途輟學，本來事出不得已，遇有空閒，兩兄弟必定取出書本閱讀。有一天，奧維里在一所公共圖書館裏看書，讀到了德國科學家李林案所作的文字，述說他正在設計一個風箏式的滑板，和它如何可以凌空升起的理論，這個敘述與理解，引起奧維里絕大的興趣，當夜他一連做了幾個相同的夢：他坐在一個滑板裏，它凌虛升在空中，彷彿就如鳥雀一樣。

經過兄弟倆共同研究，努力，奧維里的夢變成了人類的奇蹟：一九〇三年十二月十七日，十時三十五分的時刻，奧維里爬入那一架原始的飛機裏，解開繩纜以後，機件冒出濃烟，發出沉重的軋軋聲響，接着便直衝向前，升在半空，歷時十二秒鐘，然後降落在一百公尺外的平地上，這一次試驗，是人類第一架飛機起飛的經過。當時奧維里，年紀祇有三十二歲。

之後，賴特兄弟更埋頭作複雜機的研究，卒告成功。兩人便在美國及海外作空中旅行。一九〇九年，法國「學士會社」贈給賴特兄弟一紙證明獎狀。一九一五年，賴氏兄弟將在故鄉台頓城一手創立的「賴特飛機公司」全部權利賣掉，却担任該公司顧問技師的職位。同年，美國海軍部聘任賴特兄弟爲顧問。

上月底奧維里·賴特在美歡度七十五歲的誕辰。在誕辰中，他說，他對於世界和平比未來的航空事業更關心。當然，飛機被利用爲殺人利器，原非他始料所及也。（齊甫）

目睹怪狀

八月廿五廿六兩日×大第二批新生入學考試，考場中咄咄怪事，令人啼笑皆非，爲該大學有史以來所罕見。姑述一二如下：

★第三堂考公民時試題較爲新穎，而大批××同學，因感下筆辣手，遂由×××登高一呼：「今天試題難不難」全體曰：「難」：繼呼曰：「難！大家就不考」，大家去質問這試題是誰出的，一時人聲嘩然，相率退出考場，秩序大亂，監考員愕然不知所措，呆若木雞，繼見勢洶洶，竟抱頭竄逸而去。

★有某主試未佩紅布條之「主試」字樣，昂然步入考場，反遭某應考生詢問：「你是誰」？「你是擾亂我們的秩序」……「你懂不懂試場的規則」？一大串言語，弄得主試莫名其妙，面紅耳赤，忙從袋中拿出條子來佩上。（冷眼）

連環漫畫 三毛從軍記（一九）

張樂平作

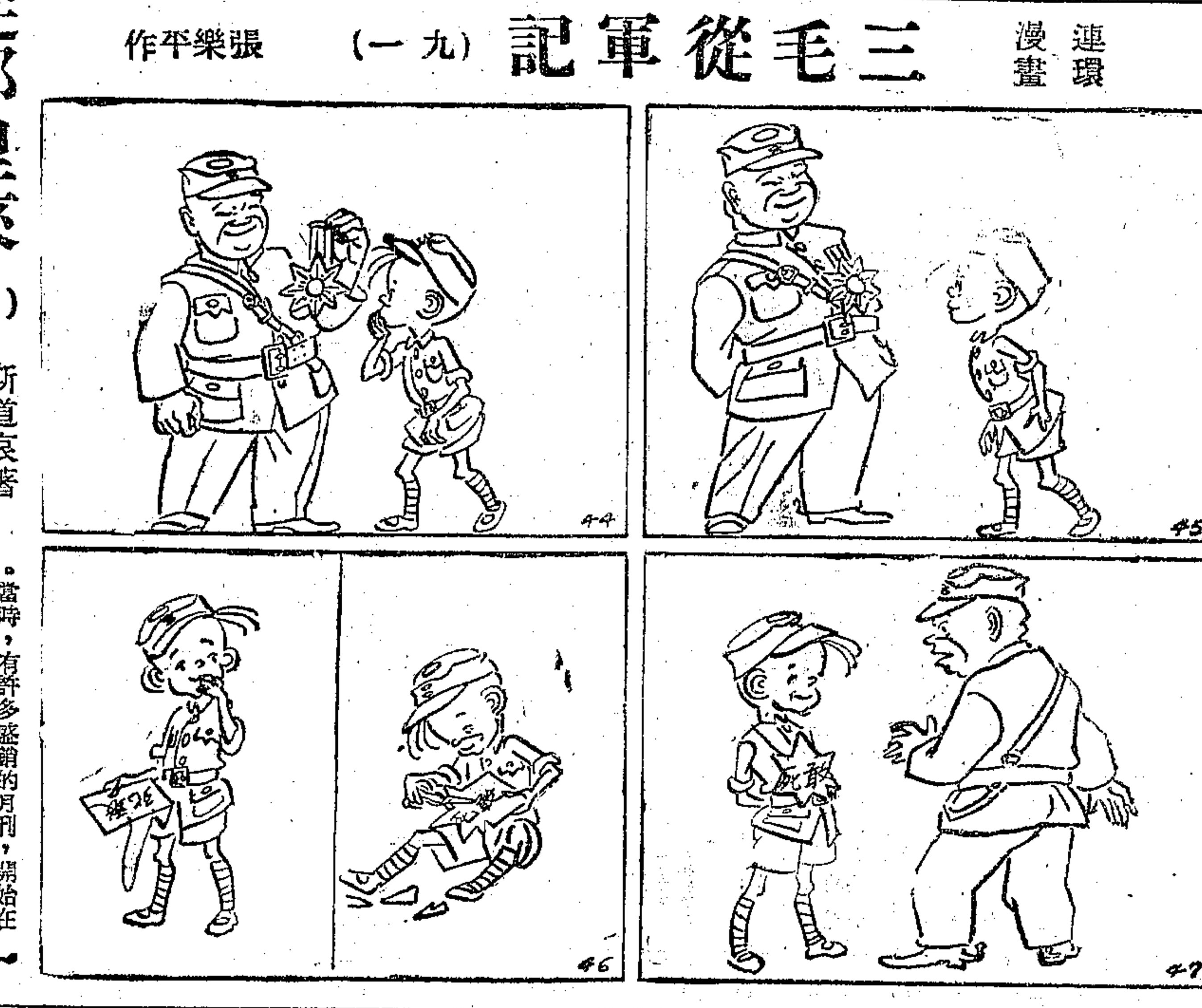

一笑

文濤

教授：你說，隨便那一年都好，美國出口的煤的噸數。

學生：一四九二年（註—哥倫布發現新大陸的年份）美國的煤一噸也不會出口。

福爾摩斯從那里來（5）

斯道哀著　郁強譯

可紀念的作家

昨爲誕日的柯南·道爾醫生是個

這代理人宴請了兩位英國文人：一位是叫吉耳（Gill）的多書的議員，他的筆名是王爾德；另一位是從朴資茅斯來的窮醫生，柯南·道爾。王爾德談笑風生。兩位愉快的作家，即席承諾替利賓考特雜誌撰文。後來，王爾德寫了「道良·格來之像」（The Picture of Dorian Gray），柯南·道爾的作品是「四簽名」（The Sign of Four）文中描寫福爾摩斯和華生一起，二度走入倫敦的霧中，偵查暴行與謀殺。

這書單行本出版於一八九〇年秋季，是史本塞·皮拉開特發行的。這版本在今日也是稀罕而難覓的。可是版稅的收入，不夠作者的需用，柯南·道爾還繼續在南海行醫。

謙卑的人，並且始終是個行醫的人，當他們職業沒有收入時，他便寫小說。一八九〇年的下半年他計劃使他的兩種職業快樂的結合起來。

他想，要是做一個專門醫生，他便會有餘暇寫作，且能有大筆的病人；因此，他決定到維也納去學眼科醫術！骰子擲下了，在歲尾，柯南·道爾醫生和他的太太關閉了叢林別墅的門戶。今天，在那裏，釘着一塊「道爾房子」的匾額，是一處旅行家關注的地方。那裏，也可說是歇洛克·福爾摩斯的誕生地。

春季裏，他在維也納的學業完成了，一方眼科專家的牌子釘在帝文州場的一扇門上，一段新的患難開始了：「每天早晨」柯南·道爾後來寫道：「我從蒙太格場的家中走出來，十點鐘到達我的診所，一直坐至三四點鐘，從未有鈴聲擾亂我的安靜。」這種情況，正宜於從事文藝工作。

當時，有許多盛銷的月刊，開始在報攤上出現了，著名的Strand雜誌，亦是其中之一。依多歲的吸烟的醫生看起來，長篇連載的小說刊在這類雜誌上是否適宜的，但是以單一的主角穿插其間的連續短篇小說卻是非常適宜的。而很幸運的，這個主角就在手頭。於是，帝文州場二號的眼科專家，柯南·道爾醫生，在長時間的等候中，開始寫他的著名的連續短篇偵探小說，這就是現在聞名全球的「福爾摩斯探案大全。」（The Adventures of Sherlock Holmes）

現在，福爾摩斯在世界站定腳了。那個削瘦而堅強的人物變成了倫敦的紀念碑和倫敦塔同樣熟悉的標誌。那人物是如此不可思議的深入民間，他生存在歷史中較當代的戰士與政治家更爲確實。一個幻影是如此的眞實，正如羅納爾德·諾克斯神父（Father Ronald Knox）曾經愉快的啓示：有一天會有人在天堂中找他，忘了他僅是一本書中的人物而已。（完）

最後兩天　稀世珍禽　羊鷹展覽　中國飛禽研究社籌募基金　時間：上午九時至下午九時　地址：西藏中路……

國泰　今天最後兩場　蘇姍娜·黛絲德·領銜作　好青年

國泰大戲院　明天映　浪子回頭

大光明　今天第一場　劉瓊　秦怡　忠義之家

南京　直搗東京

美琪　紅塵三客

美琪大戲院　下期映　狄安娜寶萍　偵探小姐

麗都　考白　綺年　夢痕

金城　海底英雄

皇后　今天　大鬧野人國

大上海　特映　斯特彭　華德　小鹿班比

金門　南國樂園

大華　出水芙蓉

雙槍　水牛陣

滬光　小亂世　范朋克　俠劍

國泰　偷襲珍珠港

新光　從軍歌

新光　鐘樓怪人

新新　孤城喋血

新新　馬路天使

光華　金鋼鑽

美琪　鬱地戰雲

今天　福爾摩斯驚人探案　秘密武器

大滬　大盜　怪手

卡爾登　黑衣騎俠

美洲英雄傳

金粉世家

黑衣盜　王寶釧

蘭心　明夜八時獻演　文天祥　中國演劇社成立巨獻

金國　國際飯店東首　朱培聲　賊頭鬼腦

怪現象　萬象劇團通力演出

虹光　雨夜　鎗聲

還我故鄉

文化會堂　亂世英雄

國際　百美圖

上海　落花有主　逃犯

泰山　自由神

榮金　千里送京娘

民光　卡萊葛倫　非非想入

國聯　蒙面劍俠

光華　今夜八時半演　孔雀膽

同樂劇場　斷腸紅

國際　紅毛殭屍

中央　文姬歸漢　烏雲吐月

亞洲　魂斷青樓　白艷冰

麗華　張君麗主演　孟麗君

回頭想　九星

雪聲劇團　日夜演出　樂凡思園

招請女推銷員

聘會計

徵聘

平劇　注射

春

分類廣告

東方

紅寶　笑程亭

今天日夜隆重獻演　終身有靠

同華藥房　西買賣

合利行　木器

新時代　徵友

樟腦

遺失

趙受寶南圖坪廿地　泉滬買區收二一基

大上海汽車學校

上海汽車學校招生

百樂門

花園住宅讓廉

洋房

召租

公寓

房間　洋房

證交人出口經紀進注意商

精美洋房花園

杭產廉售

大廠地工售

日光燈　無線電

科藝

滬利代客買賣西藥

中國電機廠

新生活建設整潔服務社

三層洋房讓

吉屋出讓

寫字間　店面

銀號店面召頂

脚踏車

汽車廉售

保管箱

課桌

泥水廉售

好機會

鐵墨出售

大批絲線售出

無線電

電影

蔡和醫師

白濁

橫痃

德大堂

鄭福蘭堂

台灣肺病特效藥

中報分類廣告

聯合國勝利日紀念特刊

△聯合國四大領袖▽

蔣主席　杜魯門　阿特里　史達林

去年今日　薄海歡騰普天同慶　日本投降始末

本報資料室

▲七月二十六日　中美英在波茨坦發表聲明，促日本無條件投降。

▲八月十日　日本請由瑞士轉達盟方：願意接受波茨坦宣言之各項條款，而附以一項諒解曰：「上述宣言，並不包含任何要求有損天皇陛下為至高統治者之皇權。」

是日下午七時五十分，重慶接獲日本請求投降之廣播，全市歡騰若狂，爆竹通宵達旦。

▲八月十一日　美國代表聯合國託瑞士公使館照覆日本：對於日本要求保留天皇之最高統治權作如下的答覆：自投降之時刻起，日本天皇及日本政府統制國家的權力，即須聽從盟國最高統帥之命令，最高統帥將採取其認為適當之辦法，實施投降條款。日本天皇，必須授權並保證日本政府及日本帝國大本營能簽字於必須之投降條款，俾波茨坦宣言之規定能獲實現。

▲八月十二日　東京接獲此項覆文，而未有表示。其時英美艦隊正嚴陣以待，如日本拒絕投降，即全力進攻。

▲八月十四日　日本天皇頒佈敕令，接受波茨坦宣言之各項規定，宣告投降。

▲八月十五日　同盟各國同時公佈日本無條件投降。蔣委員長致電杜魯門總統，阿特里首相，史太林元帥慶賀勝利。

盟國統帥麥克阿瑟下令日本終止戰鬥，並派遣全權代表接受投降條款。

蔣委員長致電日本駐華派遣軍總司令岡村寧次，指示其停止軍事行動等六項投降原則。

▲八月十六日　日皇下令全國軍隊停止作戰。鈴木內閣辭職，東久邇組新閣。

蘇遠東軍司令凡塞列夫斯基下令日關東軍停止作戰，並於二十日中午以前，全部投降。

▲八月十七日　岡村寧次覆電，特派今井總參謀長等六人，於十八日飛赴杭州候命飛玉山接受投降條款。

軍令部長徐永昌將軍奉派飛菲列濱，接受日本投降。

▲八月十八日　蔣委員長再電岡村，飭令井等於二十一日飛赴湖南芷江機場接受降款，並規定其代表人數與飛機標記。（在機翼上下各漆帶有光芒之日本國旗一面，並於兩翼末端，各繫以四公尺之紅色布條一。）同時賦予中國陸軍總司令何應欽上將以受降全權代表之任務。

日關東軍參謀秦彥三郎代表飛西伯利亞，向凡塞列夫斯基元帥接洽投降。

▲八月十九日　日本停戰代表河邊虎四郎等十六人抵馬尼剌，向盟軍統帥接洽投降。

何應欽將軍等抵芷江。

英帝國家百萬人民為勝利與和平感謝上帝。

▲八月二十日　日代表由馬尼剌飛返東京，東久邇要求日本人民嚴遵秩序，以安渡目前之局勢。

日關東軍抵抗漸停，蘇軍佔領大部滿洲。

盟國東南亞統帥令日軍停止作戰，並派代表赴仰光接受降款。

▲八月二十一日　日本乞降使節今井武夫一行八人，飛抵芷江，由我陸軍總部參謀長蕭毅肅召晤，指導投降應行準備事宜。

莫斯科廣播日關東軍在哈爾濱投降，喜多後宮被俘。

美國務院宣布邀請法、澳、加拿大、荷蘭、紐西蘭參加日本投降儀式，而以中、美、英、蘇為主要受降國。

▲八月二十二日　麥克阿瑟發表對日聲明，規定日軍投降，及盟軍佔領日本一切細則，定於二十八日實行登陸日本本土。

▲八月二十三日　史大林宣佈紅軍完成滿洲與南庫頁島之佔領。

東南亞日軍奉令停止一切敵對行為。

▲八月二十四日　我赴越北受降之盧漢司令，在越成立越北軍政府。

▲八月二十五日　日皇下令全國復員。

▲八月二十六日　東南亞日軍投降代表一行八人，抵達仰光向英海軍投降。

麥帥令香港日軍於三十一日向英海軍投降。

日本為便利盟軍佔領，設中央聯絡局，岡崎勝男任總裁。

▲八月二十七日　中美空運部隊首批在滬登陸。

何應欽到西安，指示第一、二、八、十一，戰區日軍投降事宜。

▲八月二十八日　首批美軍空運部隊在東京厚木機場降落。

緬甸日軍投降簽字。

▲八月二十九日　瀋陽、留關、大同光復。

國府特任陳儀為台灣省行政長官。

▲八月三十日　漢口光復。

國府頒行東北各省處理辦法六項，東北劃分為九省。

麥克阿瑟到日本，橫須賀海軍投降，盟軍佔領橫須賀與橫濱。

英軍佔領香港。

▲八月三十一日　我受降代表徐永昌等抵橫濱。

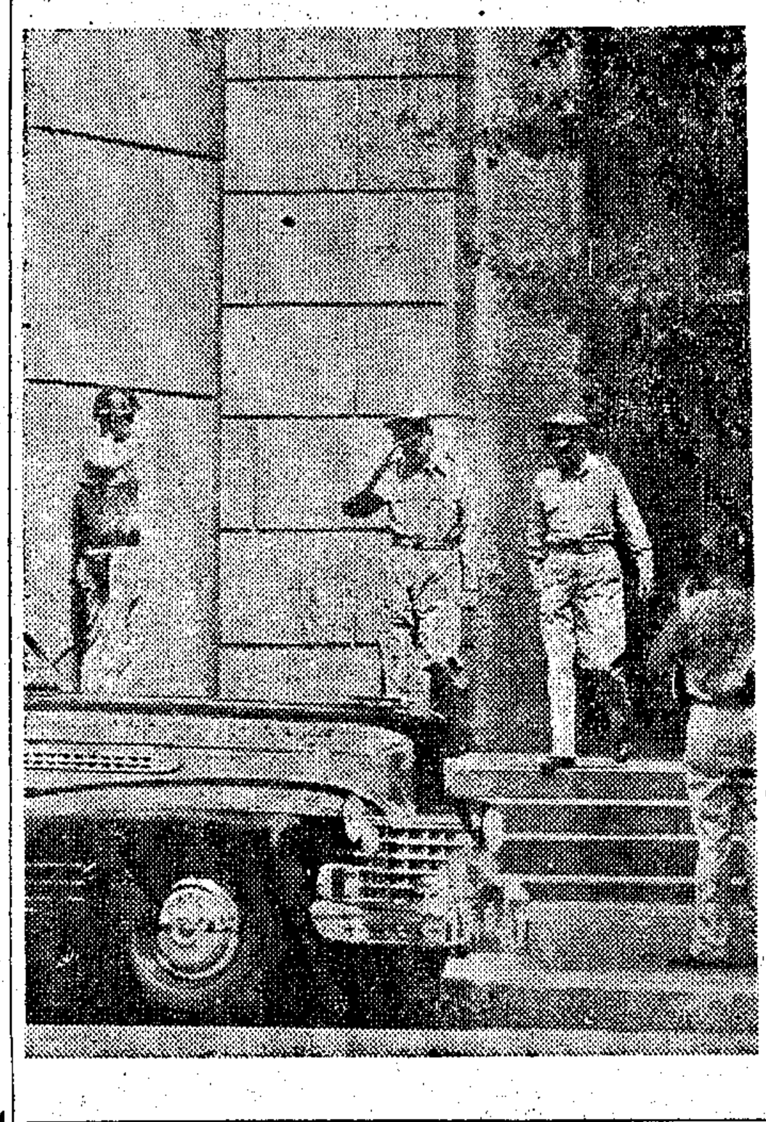

勝利後一週年統治日本之麥克阿瑟將軍

何應欽在昆與中美將領商談空運程序。

▲九月一日　濟南，宜昌，洛陽，醴陵光復。

▲九月二日　上午九時在橫濱口外「米蘇里」號艦上舉行日本向聯合國正式投降之簽字儀式，由盟國最高統帥麥克阿瑟主持，儀式開始時，麥帥正面居中，其左側依次為中國代表徐永昌，英國代表福拉塞，蘇聯代表狄里夫揚柯，及澳，加，法，荷，紐等國代表，右側依次為美國代表尼米茲及隨員六十餘人。日方則由重光葵外相代表日本政府，梅津美治郎參謀總長代表日本大本營，分別簽字。儀式簡單隆重，歷時十五分鐘。

金華，曲江光復。

史太林宣布合併日本之南庫頁島與千島羣島。

▲九月三日　聯合國一致舉行勝利慶祝三日。

國府頒布四項命令：㈠褒獎全體將士。㈡撫卹殉難軍民。㈢廢止一切限制人民生活經濟行為及集會結社言論自由之戰時法令。㈣豁免陷敵各省本年度田賦，後方各省田賦明年豁免。又全國兵役緩征一年，減租輕息，限本年度實施。

菲列濱日軍投降簽字。

美第一騎兵師佔領東京。

▲九月四日　我空運部隊到達南京，前進總司令部在滬成立。

▲九月五日　英印軍開入新加坡。

美軍開始佔領日本南部。

▲九月六日　我受降代表團飛返陪都覆命。

杭州光復。

▲九月七日　長沙，廣州，徐州光復。

▲九月八日　何應欽由芷江飛南京，成立前方司令部，佈告安民。

岳陽光復。

美國佔領朝鮮仁川島。

▲九月九日　上午九時，中國戰區日軍投降儀式在南京陸軍總司令部（前中央軍校）隆重舉行。我方受降代表為一級上將何應欽，海軍上將陳紹寬，二級上將顧祝同，陸軍中將蕭毅肅，空軍上校張廷孟。日方投降代表為駐華軍最高指揮岡村寧次，中國方面艦隊司令福田良三，派遣軍總參謀長小林淺三郎等七人。禮堂佈置一體用紅藍白三色，並滿懸聯合國國旗，門前有V字大彩牌，景象頗輝煌，儀式經過簡單肅穆，歷時二十分鐘。

開封光復。

朝鮮敵軍簽降，朝鮮終獲解放。盟軍佔領北海道。

▲九月十二日　馬來亞，蘇門答臘，爪哇日軍在星加坡向盟軍投降。

滬日僑遣送回國

在華日本俘僑，在中美雙方合作下，業已遣送畢事。圖示上海虹口區日僑集中曠場聽候遣送回國時之情形。

勝利後一年中　遣送日僑俘工作

去年八月十五日，日皇裕仁的投降廣播，宣佈了黷武者最後的命運。留華十載的百萬悍將驕兵，頓時顯然低頭，成為唯命是聽的俘虜。根據中國戰區，中國陸軍總司令部受降報告：日俘、日僑的總數，共為二百十三萬八千三百五十三人，內分日軍一百廿五萬五千人，日僑七十八萬四千九百七十四人，韓僑五萬六千六百六十五人，台胞四萬一千七百十四人。

十月廿五日，中、美雙方有關當局，在上海召開第一次遣送日僑俘會議，議定中國戰區日本官兵僑民遣送歸國計劃，支配中、美兩方分擔的工作，規定日軍民間國應行遵守各事項。計劃中擬以中國大陸、台灣、海南島和越北，為日俘集中地點，而分由塘沽、青島、連雲港、上海、廈門、汕頭、廣州、海口、三亞（以上兩港口皆在海南島）、海防、基隆、高雄等十二港口乘輪歸日。內運工作由我方擔任，海運部份則由美軍協助。

本年一月五日，「中美聯合遣送日人會議」在上海舉行，會議中指出自卅五年一月一日起，集合各地待遣送之日人數量為：

（地名）	（人數）
台灣	四九二，〇〇〇人
海防	三一，〇〇〇人
海口	三〇，八五〇人
三亞	一〇，〇〇〇人
連雲港	一二四，八五〇人
青島	一〇二，八〇〇人
大沽	三二九，五〇〇人
東九省	約二百萬人
廣州	一一〇，六八四人
廣州灣（西營）	三，六五〇人
汕頭	六，四〇〇人
廈門	一〇，七〇〇人
上海	七五九，二五〇人

按照美軍的原來意旨，海運方面，擬調用登陸船八十艘，作為遣送日俘返國之用，預計卅六年一月底，可以全部運送完畢，後來經過多次會商，決定增加至八十五艘，並添用自由輪一艘，加以在美方控制下之日本船，預定本年六月底遣送完竣。

內運方面，以長江水淺，船舶缺乏，一部份鐵道，又迭被共軍破壞，水陸交通滯阻，輸運日俘工作，遂不能完全與海運銜接配合，因此超逾了原定的期限。不過大致說來，工作尚不十分遲緩。據美軍部於本年七月上旬宣佈：最後一批撤退之日僑乘船離滬後，華中區將無日俘蹤跡。此最後一批撤退之日僑，共一千三百五十八人，連同前撤退之日僑，已達八十萬人。在華北各省，日人五十五萬業已撤退，所剩留者僅極少數。至於華南，台灣及越北方面之日僑俘撤退工作，大部亦告完成。

東北方面，政府區內的日僑俘，已經撤退。關於共軍控制區內的日人，經美方與中共洽商結果，兩方先訂一協定，最後由美方轉致中央建議書一份。八月十七日，政府代表李修檢，中共代表饒然及軍調部美方代表貝爾上校，簽訂遣送東北日僑協議，即日生效。協議中決定：除旅順、大連、新義村以外的日僑，自八月二十日起，經松花江、拉法、杜溪三地，前來國軍防區，轉往葫蘆島歸國。同時，據由蘇聯歸抵福岡的日僑外山二郎談稱：渠原屬間島守備隊汽車隊，去年十月上旬，被送往蘇領波塞衣特，復被送往西伯利亞北部之柴莫爾斯克，從事勞動，其他十處收容所，約有關東軍八萬至十萬人。由此可見東北日僑俘一部份已被運至西伯利亞為蘇聯服務。

關於徵用日僑俘中之技術人員，為我國政府服務一節，因降書上並無明文規定，留華服役的日人，眼前尚有二萬七千八百九十二人，服務期限，將延長至今年底為止不再繼續。

日僑俘的遣歸，為了人數衆多，不得不分批舉行，由上海出口，最後的一批歸國日俘，是在本年七月中旬；而華北的末批日人，卻在八月十日晨，方才在塘沽登船回國。大抵最先遣送的為：（一）獨身男女不能生活者，（二）不良份子，（三）有正當理由申請提早回國而經核准者。其餘分別留居在「日本徒手官兵集中營」和「日僑管理處」，陸續候輪返日。單以京滬區而言，這種集中營已有江灣，吳淞，南京，蘇州等十九處之多。

集中營裏的日俘，起居作息，飲食娛樂，都有規定時間。日俘的「主食」，待遇一如我國軍人，另有「副食」和「零費」發給。日僑則按照各地生活程度，酌給生活費。起居有節，生活安定，雖然名為俘虜，沒有一個是面黃肌瘦的。

依照遣送計劃，日僑俘在歸返本土之時，除各項應行遵守之規則外，每人隨身攜帶的物品，行李以能一次自行攜帶為限，所藏現款，僑民不得超過日金千元，軍官，士卒，不得超過五百及二百日元。記者曾目睹一隊候輪返國的日僑俘的行列，每個人臉上呈露着愁容，肩負着力不能勝的行裝，甚至有跌倒路旁的狼狽情形。十年以來的「天之驕子」，一旦降為「喪家之犬」，不知他們心中是羞憤，還是懺悔？

這些日人，十多年來，在我國橫行無忌，殘殺及魚肉成千成萬良善無辜的同胞，血債深仇，還未償雪，中國人的寬大，使這些「罪不容誅」的劊子手，還可以從容悠靜地，攜帶着整齊的行裝返鄉。

每一個從中國歸去的日本人民，應該永遠記取！在中外古今的歷史上，尚無前例。

在東京國際法庭中受審之日本戰犯

義成鐘表行

十週紀念

大廉價大贈品二星期

鐘表部：各式歐美座鐘掛鐘新型金表花式全備

眼鏡部：驗光準確　配戴舒適

修理部：取料高尚　整舊如新

批發價目照門市賣　所以：比衆便宜　良機莫失

ORATOR 17 JEWELS

大贈品　凡購：ORATOR手表一只　贈送精美打火機一只

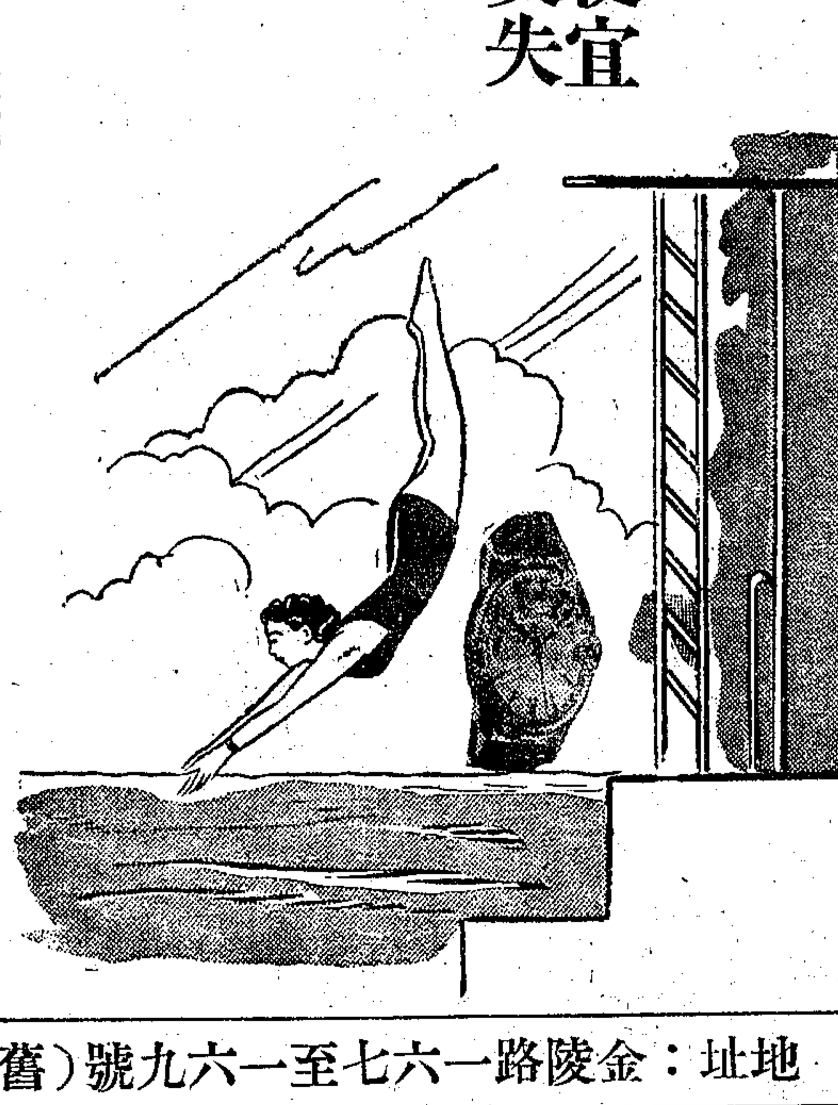

營業時間　上午九時起至下午七時

地址：金陵路一六七至一六九號（舊名法大馬路吉祥街口）

大安淨

請你比較一下　良心上不許你不說好

黑人香皂　不傷嫩膚　香到用盡　各處均售

黑人牙膏廠出品　總經理百昌行

細紗織成　柔軟耐用　國貨色澤　益趣新穎　公司商店均售

大統織染廠股份有限公司

新到"51" PARKER 及 各種游泳表

貨價之廉　無以復減

★昌興行★　南京路六三號　電話一六〇一八

劉立志醫師　專醫男女　肛門病

國芳時裝公司　最後一天　秋季大減价　各種大衣半价犧牲　定做半價

南京西路九八五號

附設　國芳編結社　各種絨線　絨線衣衫　特價發售　半價犧牲

日本侵華六十年

八載長期堅苦抗戰 奇恥大辱一朝洗雪

本報特輯

日本自明治維新以後，即著意向海外求發展，侵略中國，祗是整個政策的一端，這可以從日本歷史學家大熊鎮雄所著「最新世界殖民史」中，「日本殖民史」一章，得到說明。他說：「如果將英·法·荷蘭·西班牙·葡萄牙諸先進國看爲十九世紀以前的殖民國，則日本正是二十世紀以後的殖民國。日本領有海外殖民地，始自中日戰後佔據台灣，所以日本的殖民史，僅有三十年的史蹟，因此，其殖民的才能，也尙不免幼稚。但是，日本在以後的十餘年間，每年都有殖民地的增加，經營方法，也漸改善，在世界上，遂成爲一個殖民的强國，與列强爲伍了。」幾句簡單的自述，不啻暴露了侵略者的猙獰面目，且以日本躍居「殖民强國」而欣欣自喜，可見其野心之大。

日本東京市郊民衆，遊行示威，要求政府，改善生活。

中·日正式樹立外交關係，是在遜淸同治九年——日本明治三年，日本派柳原前光來華，遞呈國書，當時我國正被西方列强迫簽不平等通商條約，柳原此行，顯係探聽虛實，並打算援例訂約，未獲結果。次年五月，改派大藏卿伊達宗城爲正使，柳原前光爲副，和李鴻章治訂修好條約十八款，通商章程三十三款，並附中日海關規則，因爲不盡與西方各國所訂條約相同，未能滿意，屢次請求修改。

併吞琉球之經過

琉球羣島與台灣，前者爲我國藩屬，後者爲我國領土，日本在明治維新以後，對於近在咫尺的琉球，久存兼併之心，同治十年十一月，琉球漁民遇颶風飄流至台灣，被生番所殺。次年二月，日本小田縣民四人，亦在台灣遇害，日本遂派外長副島來華質問。當時總理衙門答以生番係化外之民，日本因藉詞侵犯台灣，經英使威妥瑪居間調停，於同治十三年九月二十二日訂立條約，台灣雖得保存，琉球事實上已淪爲日本所有，光緒五年，日本將琉球改爲沖繩縣。

朝鮮與甲午之戰

朝鮮亦爲藩邦，與我國關係最深。日本屢次遣使前往活動，均無結果。光緒元年，日艦雲陽號，駛入朝鮮海岸，從事測量，發生衝突，是爲江華事變，結果與朝鮮訂立江華條約，約中認朝鮮爲自主之邦，以謀再作進一步之獨佔。其後朝鮮國王李熙的本生父大院君，因不滿王后閔氏專政，夜襲王宮，縱火焚日本使館，是爲壬午之亂。日本馳兵救援，又訂立濟物浦條約，日本得駐兵朝鮮。這時，朝鮮新舊兩黨爲對立，舊黨附中國，新黨親日本，新舊互攻，造成甲申之亂。日本遣派宮內使伊藤博文來中國，與李鴻章訂立天津條約，兩國各撤朝鮮駐兵，將來有事時，兩方出兵，須先行文知照。光緒二十年，日人在韓鼓動東學黨作亂，韓王乞師中國，中日兩國齊向朝鮮出兵，亂平，日本內閣力主干預朝鮮內政，我方反對，因此演成中日甲午之戰，我軍水陸均敗，光緒二十一年四月十七日，簽訂馬關條約，認朝鮮爲完全獨立自主國，割讓遼東半島·台灣·澎湖列島，並賠償軍費二萬萬兩。其後因俄·法·德三國出面干涉，遼東半島得以收還，台灣雖被割讓，但當地人民，成立組織，抵抗日軍登陸，歷時半載之久。

日本與八國聯軍

光緒二十六年拳匪之亂，日本藉口書記官杉山彬爲董福祥部兵所殺，派兵佔領廈門。並與英法等國軍隊會師入平津兩地，是爲「八國聯軍」。次年九月八日，辛丑條約簽字，我國派使赴日謝罪，賠款總額四萬萬五千萬兩中，日本分得三千四百餘萬兩。

日俄之戰的影響

俄國以干涉還遼，結怨日本，且兩國當時俱有意於我國東北，庚子之役，俄兵强佔滿洲不退，雙方利益衝突，光緒三十年二月八日深夜，日軍進攻旅順俄艦，兩國宣戰，日勝俄敗，俄國除割庫頁島南半與日本外，和約中並議定將俄國在滿洲權益移讓日本，我國無法抗拒，遂在光緒三十一年訂立中日滿洲善後條約，除承認俄國在滿洲權益全部讓與日本外，增開商埠多處，安奉鐵路准由日政府繼續經營，營口·安東各埠，劃定日本租界，日本更向中國要求十七條，中有「中國不得建築南滿鐵路並行綫」等，經我拒絕，日本竟列入會議紀錄，後來狡賴爲秘密議定書。

至於朝鮮，在宣統二年，統監寺內先奪收其警察權，代以日本憲兵，將國王遷至東京，另設朝鮮總督府治理，韓國遂亡。

對袁世凱之要挾

中華民國二年四月八日，我國正式國會成立，各國先後承認，日本竟以滿鮮減稅，及我築滿蒙鐵路五綫爲交換條件，袁氏於正式選舉總統之前，予以承認。日人一遇有機可乘，不惜以種種手段要挾威逼，其卑鄙無恥，於此可見。

「二十一條」要求

民國三年，第一次歐戰爆發，日本多方阻止中國參戰，自己則加入協約國，八月二十三日，以對德宣戰爲名，出兵佔領靑島及膠濟鐵路，目的不僅在承受德國在山東權利，且欲佔據魯省全境。民國四年一月七日，袁政府要求日本撤兵，日本反於同月十八日，由公使日置益逕向袁氏提出二十一條無理要求，其中分爲五號：㈠繼承並擴大德國在山東特權；㈡擴張南滿及內蒙之軍事政治經濟特權及「土地所有權」（後改商租權）；㈢漢冶萍事業由日本獨佔；㈣中國沿海島嶼不得租予他國；㈤全國性的聘請日人爲軍事·政治·財政顧問，中日警察合辦，接連武昌·九江·南昌·杭州·潮州綫路及福建路礦，由日建築等。日本意欲鯨吞我國之野心，至此暴露無遺。

日本向中國提出「二十一條」，恐遭各國干涉，警告我國嚴守秘密，一方面又向袁氏施行誘惑，延至五月七日，日本提出最後通牒，限袁氏在四十八小時內答覆，袁氏無奈，卒於五月九日訂立「山東條約」及「滿蒙條約」，除其中第四號以命令發表，第五號中的合辦警察一節，日本自動撤回外，其他則以照會同意。此即全國切齒痛心的「五九」國恥。

製造中國之內亂

袁氏死後，我國政治勢力形成南北兩派，日人乘機對北方政客施以籠絡誘逼，致造成民國六年，我國南北分裂的局面，相爭二年，禍延八省。當時日本寺內內閣執政，以金錢援濟北方軍閥，目的在延長中國內亂，總計民國六，七年間，日本借予北方軍閥的款項，幾達五萬萬元，多由日浪人西原經手，即所謂「西原借款」，軍閥得以從事長期內戰，即賴於此。民國七年，歐戰終了，雙方宣佈停戰，八年二月，在上海議和，但因日人幕後操縱，未得結果。日人用心狡惡，又在民國七年九月，誘致北方政府成立「中日陸海共同防敵軍事協定」，八年二月五日，復訂所謂「中日軍事協定延長條約」，此外尙有未經發表的其他秘密協定，目的在製造中國的長期內爭，損蝕我國力，以逐漸實現其蠶食鯨吞的侵略政策。

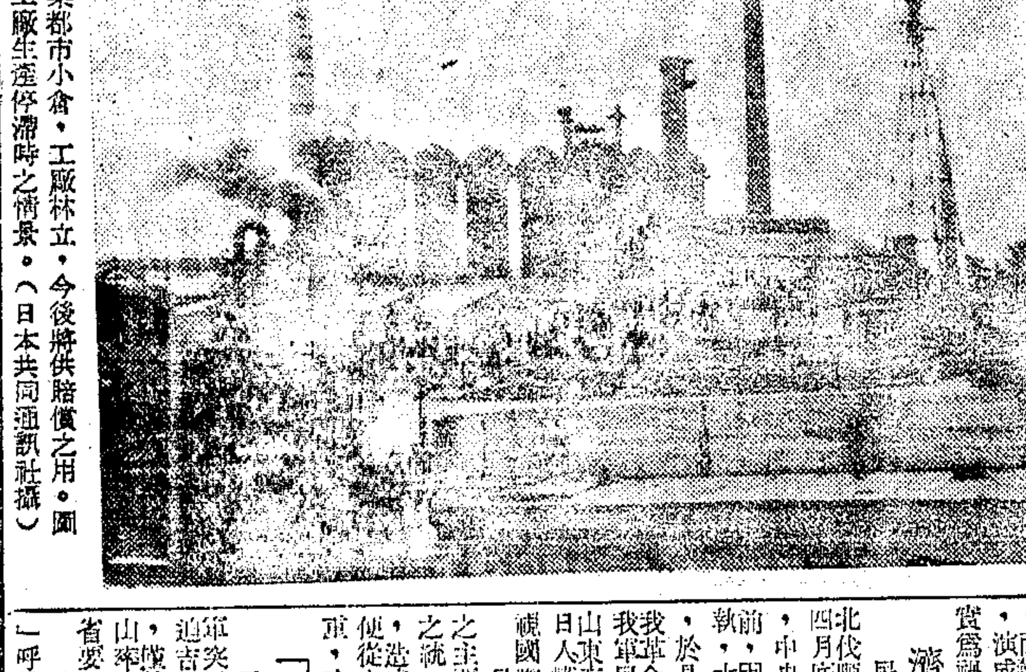

日本工業都市小倉，工廠林立，今後將供賠償之用。圖示戰後工廠生產停滯時之情景。（日本共同通訊社攝）

巴黎和會的激動

民國七年，歐戰結束，民國八年一月，協約國在巴黎召開和平會議，我國係參戰國之一，故得派員出席，當時以爲「巴黎和會」爲國際關係轉變的最大關鍵，中國朝野上下，對和會期望至深，欲一舉掃除一切不平等的束縛。不料日本事先已和各國訂有密約，我代表提出收回靑島及德國在山東特殊權益的要求，日本代表堅決反對，竟主張和會在對德和約條文內，明白規定將德國在山東之一切權利，無條件移交日本，同時向北京政府抗議，干涉我國代表在和會發言。於是凡爾賽和約上，卒列入將德國在山東權益讓予日本的一條，我代表聲請保留，竟被拒絕。消息傳至我國，激起民衆廣大憤慨，造成北平學生界所發動的「五四運動」。

華府會議的原則

民國十年七月，美國發起召開太平洋國際會議，十一月在華盛頓開會，參加者共有英，美，中，法，日，義，荷，比，葡九國，會中討論的主題，一爲限制軍備，一爲遠東問題——亦即中日兩國間的懸案，美國代表特提出四項原則，作爲解決中國問題的基礎，經大會通過，四項原則是：㈠尊重中國之主權與獨立及領土與行政之完整；㈡給予中國完全無礙之機會，以發展並維持一有力鞏固之政府；㈢設立並維持各國在中國之商務實業機會均等之原則；㈣不得乘中國現狀之機會，營謀特別權利而減少友邦人民之權利，並不得獎許有害友邦安全之舉動。

會議結果，關於我國關稅自主和取消勢力範圍兩點，日本俱表反對，前者另擬折衷辦法，後者竟加擱置。

我國代表在會中曾提出對日本的提案兩件，即爲：交還山東權益及廢除二十一條中日協約，日本代表起初拒絕討論，後因美國及國際壓力，不得不稍作讓步，德國在山東之產業，在六個月內歸還我國，日本在魯省軍警亦限期撤退。總之，「華盛頓會議」雖未能盡如我國所望，但對於野心勃勃的日本，卻無異當頭一棒。

五卅慘案的發生

日人在我國上海一地，設有紗廠甚多，而對僱用的華工，待遇非常苛刻，不平之事，常有所聞。民國十四年五月，工人推舉代表向日籍廠主請願，要求改善待遇，日廠長突開槍擊斃工人顧正紅，並擊傷其餘代表多人。受傷工人反遭公共租界工部局拘禁，於是激起學生公憤，在五月三十日發起公祭顧正紅，並在公共租界作示威演說，西捕干涉，逮捕演講者，及羣衆尾隨到捕房門前，西警忽向羣衆開槍，死傷甚多，演成大慘劇，追尋根源，日人實爲禍首。

濟南慘案的演成

民國十七年，我國民革命軍北伐順利進展，擊敗直魯軍，在四月底佔領濟南。五月一日二日，中央各機關先後到達，三日午前，因一日人與一中國兵發生爭執，大隊日兵忽向中國兵營轟擊，於是濟南日軍全數出動，猛攻我革命軍，結果全城盡爲佔領。我軍民遭慘殺死傷甚多，以特派山東交涉員蔡公時死狀爲最慘，日人獸性成性，虐殺外交官，竟視國際公法爲無物矣。

日軍當時造成「濟南慘案」之主要原因，係在阻礙國民革命之統一，仍欲保持北方軍閥餘孽，造成中國分崩離析的局面，以使從中操縱。但我革命軍忍辱負重，改道行軍，繼續北伐。

「九一八事件」後

民國二十年九月十八日，日軍突以大軍進攻瀋陽，二十日進迫吉林，北指黑龍江，南掠錦州，復於十一月間在嫩江橋遭馬占山率部抵抗，十二月終，盡佔三省要地。

東北既陷，我政府向「國聯」呼籲，日本則主張直接交涉，「國聯」兩次勸告日本撤兵無結果，十二月十日，「國聯」成立調查團，以英國李頓爲首。二十一年一月二十八日，駐滬日軍乘夜向我十九路軍攻擊，十九路軍及第五軍奮勇迎戰，斬獲頗多，日軍三次增援，直至三月一日，始在瀏河登陸，我軍退守南翔，但我軍之英勇民氣之激昂，在國際上已獲得更高評價。

三月初，日人土肥原將溥儀誘挾至長春，成立「滿洲國」，此時，李頓調查團方抵達我國，隨即北上調查。五月五日，以英法美三國出面調停，成立「上海停戰協定」，其中一項載明「華軍留駐於現在地點」。九月底，李頓報告書送達國聯，十月二日公佈，認日本軍事行動爲無理，建議成立「特殊組織」治理東北，以代日本武力造成之「滿洲國」。民國二十二年二月，國聯大會宣布決議：日本撤兵，樹立東三省自治制，並由大會組織一委員會，襄助中日兩國，解決懸案。日本竟悍然拂袖，同年三月，宣告退出「國聯」，不受約束，「國聯」無計對付，日軍向關內進兵，榆關方失，承德又陷，五月二十一日，通州陷落，平津危急，我政府以外援絕望，決戰尙非其時，遂於五月三十一日，訂立「塘沽協定」，對僞滿並無規定，惟冀東各地則名存實亡，日本已獲得進攻河北之根據地。

全面抗戰的展開

民國二十五年，日本對我的侵略工作，絲毫不懈，除了軍事方面，繼續向綏遠進攻以外，經濟方面，實行華北武裝走私，一面資助特務活動，同時更發動外交攻勢，遣川越來華談判，是年一月，廣田宣布所謂「三原則」，要求五省自治，中日通航，改正稅率，聘用日顧問等，無異將我國行政及經濟商業歸其支配，談判毫無結果。同年夏，發生兩廣事件，十二月西安事變發生，結果反促成中國政治上之統一，中國經濟亦頗施行法幣政策而趨穩定。二十六年，兒玉率經濟調查團來華進行合作，但無所成。華北經濟合作，亦未獲解決。同時日本因謀我心切，特殊活動亦多敗露，七月一日，漢奸岡在平津暴動被捕，於是日本老羞成怒，七月七日，在盧溝橋發動挑戰，八月十三日，又派兵在上海尋釁，全面抗戰，於是展開，歷時八載，賴與我盟邦的緊密合作，全國軍民的意志堅定，終於使日本屈膝乞降，獲得最後勝利，洗雪了六十年來的奇恥大辱。

有美皆備 無麗不臻
新改紅字鋼印
先出十支庄
華成煙公司出品
美麗

666 襯衫
高等品質 普通價格
志奮內衣廠出品 中正東路五六一弄十號
電話八四〇〇二 上海電報掛號三一一九

大三元 中秋月餅
新法精製 別具風味
總店 南京路中
支店 西藏路中
分銷處 金安百貨公司 靜安寺路赫德路口

聽裝美國啤酒
不論多少儘量供應
請撥電話 三一五〇四 三〇九一一 專差送上
靜安寺路西摩路口 霞飛路馬斯南路口
維多利亞公司

大方綢布公司
秋季大減價
一律照碼九折
林森中路七百五十八號（霞飛路聖母院路口）
電話 七七〇三八號

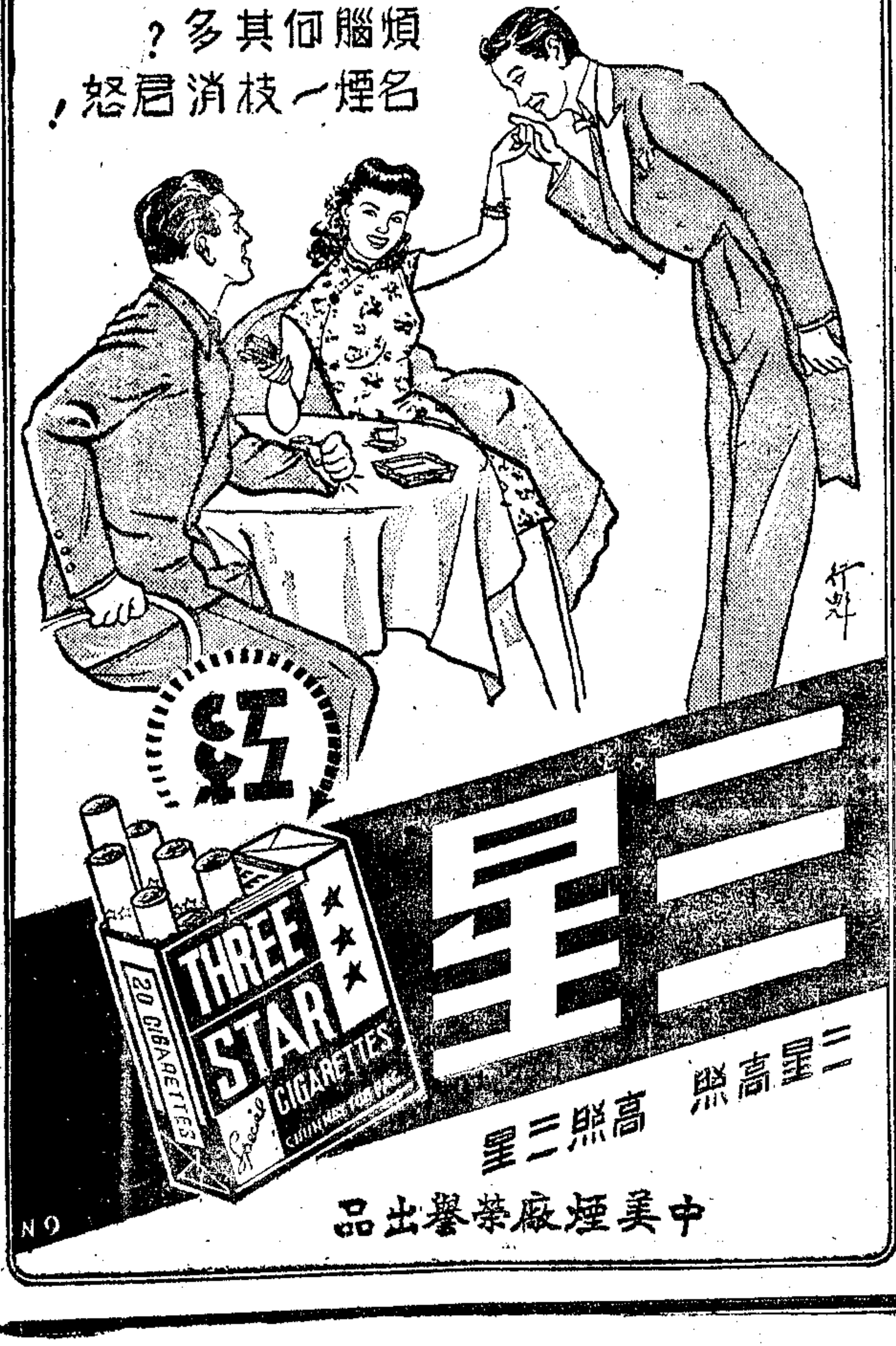

三星
三星高照 高照三星
中美煙廠榮譽出品

STRONG SHIRT
堅固領襯衫

STRONG 謝啓：
本廠出品新型別緻之STRONG襯衫登報徵求華文題名承各界流紛賜珠玉良深感佩茲經決定即日起採用STRONG堅固兩用名稱問世敬希各界指教應徵諸君除另函致謝外謹此誌感
堅固內衣廠敬啓
★本廠出品STRONG堅固領襯衫四大特點列下
▶即日起◀各大公司商店均有出售
堅固內衣廠出品
總發行所 上海南京路470號302室 電話 96277
總經銷處 中國西服號六合路12號 電話 92563

全祿牌
注意最新改良
盒內用錫精紙包襯保持煙味不變
煙支用羅紋紙圈包捲不致熄火
新出二百支裝
餽贈親友最宜

經濟部接管 中華煙草公司出品

BC
波司登
中秋到，送禮了，手提包，頂頂好！
波司登 定貨最早 存貨最足
波司登 式樣最新 花色最多
波司登 牌子最老 信譽最好
玻璃手提包專家
大量生產 歡迎批發
總店：南京西路七四三號
支店：南京東路五十五號

踏進戰敗國都東京

投降後一週年初巡記

本報駐日特派員 傅俊儀

日本戰敗以來，倏忽已經一年了。日本是去年八月十五日由天皇裕仁頒布詔書，正式向聯合國投降，九月三日在密蘇里艦上簽下降書。記者出國赴日，正是日皇頒發詔書一週年紀念日的後一日。

八月十六日，上午七時半，記者自中國駐日代表團駐滬辦事處乘車出發，車行一小時半後，就到了空軍第八大隊根據地的大場。這次一同赴日的人員，除了該團與組長以外，還有團員四人。抵機場後，每人都一一經過查詢，於九時三十分登機場起飛，由正駕駛員邢勵非少校及副駕駛員馮汝茂駕駛，還有領航員顧維正，和機械員高鵬飛，通訊員黃邦傑，也參加這次飛行。

在洋上飛行三小時以後，就看有見陸地，飛進了日本國境。飛過了福岡，領航員顧維正君，為了要使我們能憑弔一下原子彈在廣島所留下的戰跡，特地改變了航程，繞道飛行，在廣島上空盤旋了一週，天空上所見的廣島，真可說是一片焦土，地面呈焦黃色。

飛機過富士山後在四時左右，到了東京附近神奈川縣厚木機場，這機場完全出乎我的意料以外，遠不及在抗戰期間所修建的印度阿薩姆省察坡機場來得整潔和宏大。地面都是以鋼板舖成。據同行的空軍人員告我，這種建築方式，都是一種軍事佔領時期的臨時建築。降落後，代表團派來了錢少校照料，但是還須與美軍人員辦理入境手續，例如打防疫針以及種痘照相等。直等到五時左右，才乘軍用汽車駛出飛機場，開始接觸了日本農村的風光。

在飛機場附近，看不出絲毫的戰爭遺跡，等我們的汽車開進了橫濱市，才領略到戰爭給日人所留下的傷痕。橫濱在戰前本是東京的門戶，與外國通商的港口，而現在的橫濱大街上，除了殘破的瓦礫和臨時以木板搭成的簡陋住屋以外，幾無一座商樓大廈，更看不見大的商店，川崎工業區已蕩然無存了。

車過多摩川橋，進入東京都時，才看見若干戰前遺留下來的房屋，可是東京都內的街道，與十年前完全改觀，凹凸不等，污穢不堪。每處對於我都非常陌生，我幾乎忘記我是在東京都內馳驅。等我們的汽車開進了麻布區廣尾町的中國代表團以後，我才知道這就是戰後的東京，我才領略到戰爭給與日人的變化之大。

㈡銀座的夜店

銀座在戰前，本是像上海的南京路一樣，是最熱鬧最繁華的街道。戰前除了各種正式店舖之外，而且每晚有各色各樣的商人，沿着馬路成行的擺起攤子來，出售各種物品。可是戰後的銀座，非常蕭條，幾家大的百貨店如松坂屋，三越等都已炸燬了。現今碩果僅存的大廈，只有服部時計店(鐘錶店)可是已改成了美軍消費合作社。沿街過去，西洋式的建築，都已蕩然無存，代之而起的，是以木板搭成的矮小商店。好像「五四」轟炸過後的南區都鄉街，在日間再加之沿馬路的地攤商，這就是戰後的銀座日市。

在這些地攤上，偶而也看見有我國的玻璃木梳出售，但不如上海黃牛黨市場上的猖狂。這條街，一到晚上就寂靜無聲，行人寥寥，只有若干士兵追逐着神女和MP吉普車的巡邏。比較整潔的地方，只有「丸之內」和皇宮前面，幾無一處遭受過炸彈的洗禮。可是這一帶是屬於盟軍的勢力範圍以內。設備完善，建築堅固的高樓大廈，都被盟軍徵用了。

現在在日本橋方面，還留下有三個大規模的百貨商店—高島屋，白木屋和三越，在繼續營業。但，遠不及上海的先施永安陳設得富麗堂皇。更找不出一點舶來品。出售的物品，多粗製濫造，遠不出戰前日人所具有的特色—小巧精緻。可是價格比戰前高出了十二倍，而黑市的價格則在千倍以上。一雙皮鞋的黑市價格，在八百元左右，合美金五六十元。

㈢也鬧房荒

因受戰時空襲的破壞，並戰後大批盟軍(日人稱為進駐軍)入境的結果，房荒十分嚴重，也有類似上海以頂費頂屋的情形。在各報上，都能看見登有願出頂費(日人叫做權利金)徵屋的小廣告。據估計日本現缺乏房屋四百二十萬棟，再加之每年因風雨水災所毀壞的房屋，每年約二十萬棟。如每年建築六十萬棟，需時十年，始可建成。可是現在政府的計劃，每年只可建築二十萬棟，結果僅可彌補房屋的自然損害率而已。而且日本木材缺乏，須由國外輸入，但是目前實無希望自國外輸入木材。

㈣食糧的危機

在日人投降後，曾有人預料在這一年內，將有百萬人餓死，內閣雖曾三次更換，然對糧食問題，均感束手無策。六月裏，東京及橫濱兩地，曾有二十多天未配給食米，在五月十九日曾有羣衆二十萬人舉行「要求發米」示威遊行，手執紅旗，向首相官邸及皇宮方面進發。聯合軍方面有鑒於此，特輸入糧食，發與日人，計發放五次。第一次是在五月二十日，計發放五．二日份。第二次為六月十一日，計五．九日份，第三次在六月二十二日，計十三．四日份，第四次為七月二日，計十日份，第五回為七月十三日，計麵粉七．五日份和罐頭六．二日份。自第一次之五月二十日起，迄第五次之七月二十七日止，為時六十九日，計有百分之七十的糧食，係由聯合軍方面所發放。八月間聯合軍方面尚輸入大量食米，發與日人。今年米的收穫額，據估計在五千五百萬石，較去年之實收額三千九百萬石，多出一千六百萬石。這是因為今年日人特別受惠於天時順調所致，但是肥料仍感不足，所以目前日人實是靠天吃飯了。

㈤新圓的泛濫

日政府在投降後，為了抑制通貨的膨脹，於二月間公佈了「金融緊急措置令」，由日本銀行發行了一種新鈔名為新「圓」，令日人將舊「圓」與新「圓」掉換。可是這種措置，未見奏效。在五月初新圓的發行，突破了三百億，至八月一日則已突破五百億圓了。如果此種情形，再繼續下去的話，到今年年底，將要與中國和匈牙利通貨膨脹的情形相去不遠了。

㈥失業極嚴重

在日本投降後，一切產業上的活動，均告停頓，勞働力自然無法消化。在經濟原則上講，產業的再建，依存於勞働力的方面很多，但是目前日本的情形反是勞働力的消化，依存於產業的復興。據河合厚相聲稱：一般失業者計二百五十萬人，如再加上黑市商人，和其他潛在的失業者，以及從國外遣歸的日人，失業總數將達五百萬人，在今年下半期，日政府停止對軍需有關的工業貼補後，各產業須從事整理，並在賠款問題解決後，有若干工業設備，須由日本搬走，故將有十萬人要變成為產業後備軍！失業者。這幾天國營鐵道工人因裁員問題，正在醞釀着罷工，可見失業問題嚴重之一般。

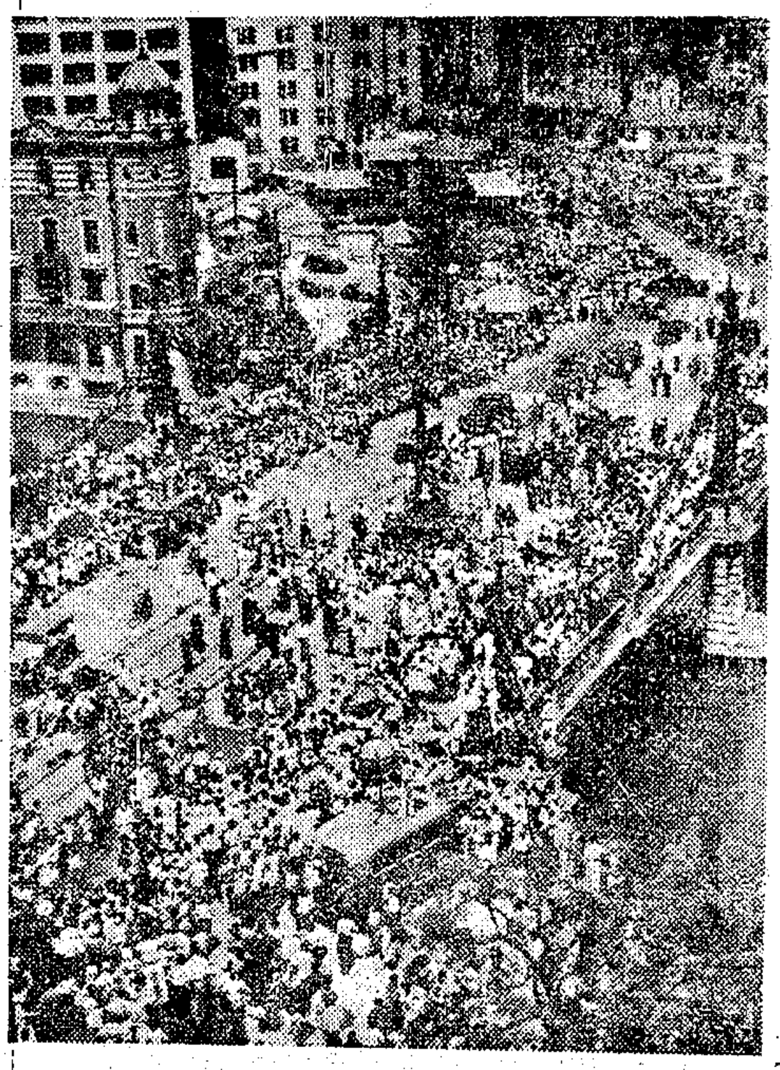

東京日本橋之復興祭，參加與禮者，至為踴躍，東京市容已在逐漸恢復中。(日本共同通訊社攝)

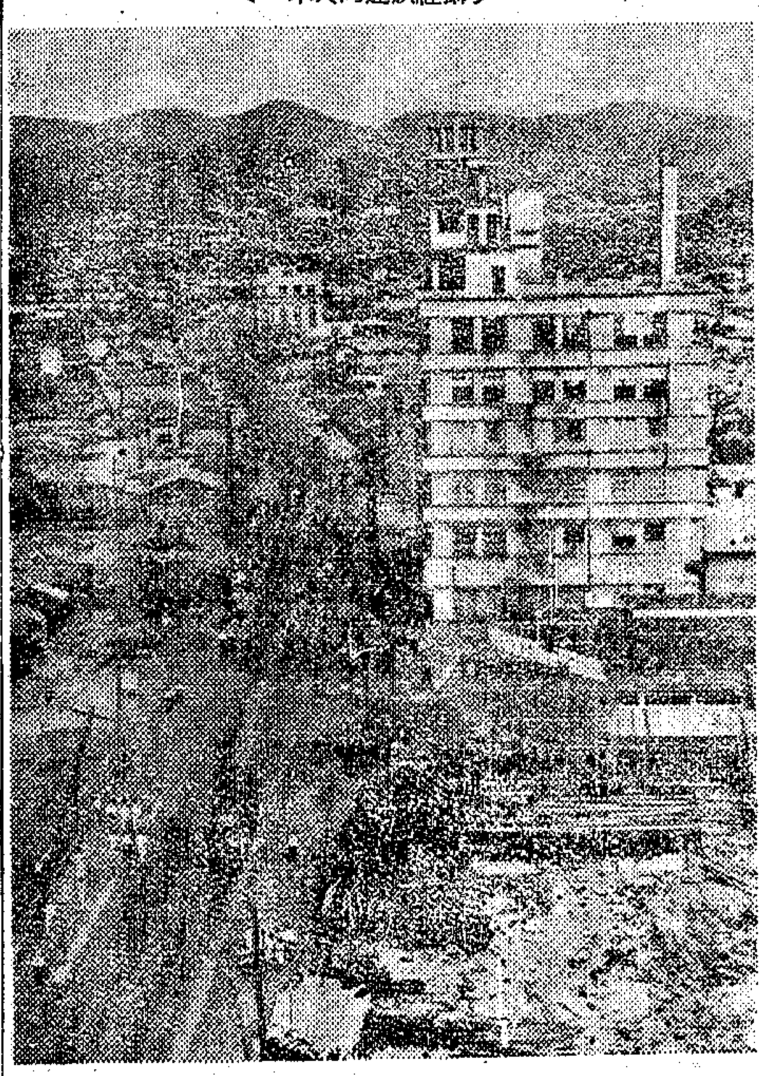

高島市戰時被毀甚烈，戰後一年，已在開始復興中。(日本共同通訊社攝)

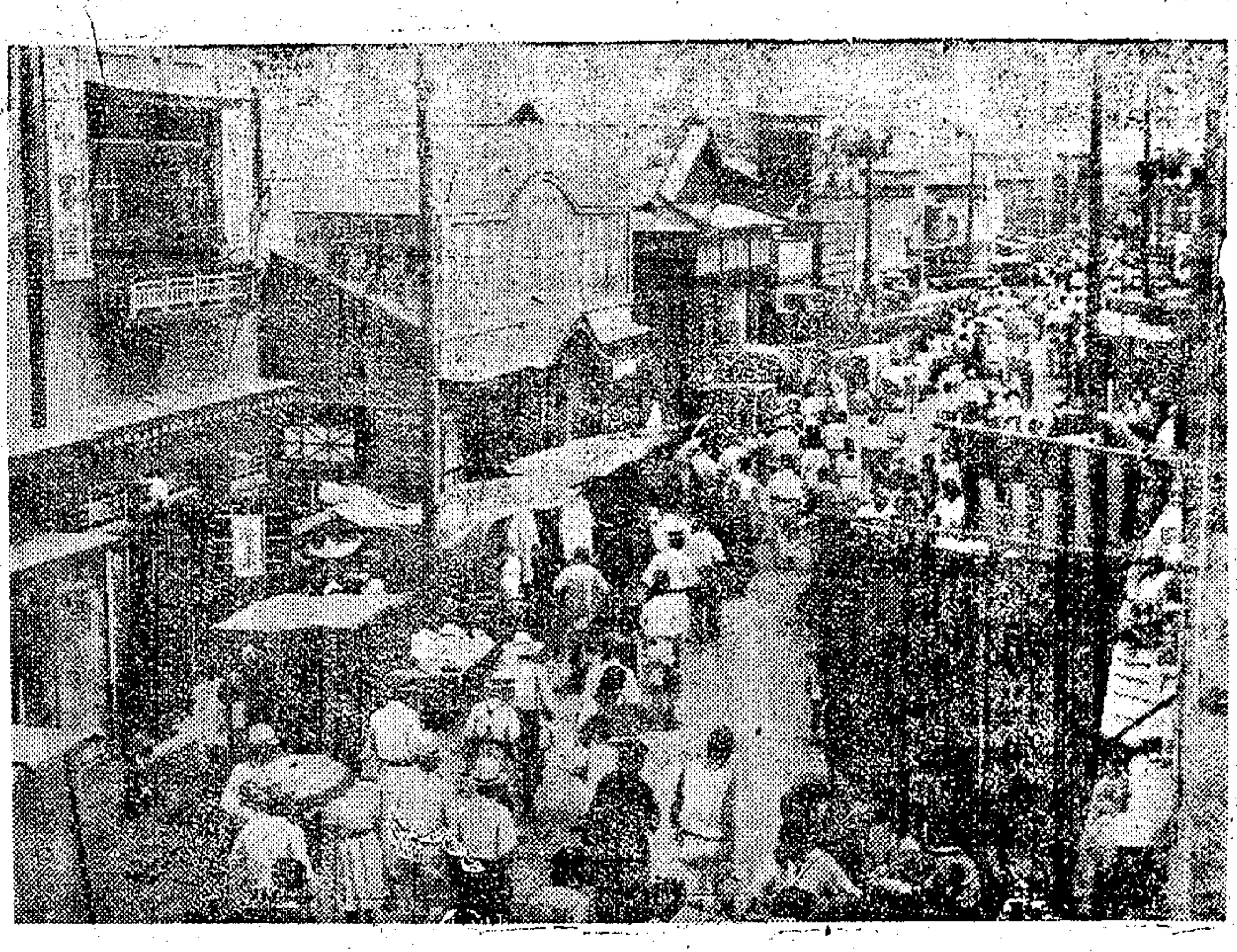

橫濱唐人街(南京町)，戰後一年，已漸恢復常態。中美國旗，相映交輝，情景迥非昔比。(日本共同通訊社攝)

去年日降使面對總理遺像接受投降條件。

日特使抵芷江機場時中國派一下級官佐接待。

日使行經芷江華軍兵營地區，靜候中國長官之召臨。

你喜歡那一個？

維他賜保命
VITA-SPERMIN AMP. TAB.

身強力壯 人人歡喜
骨瘦如柴 黃胖肥癡
都是病態 有礙康健
反弱為強 張衰起疲
臟器治療 請用本劑
主治各症 分列於後
神經衰弱 未老先衰
性能不振 發育不全
腰酸背痛 腎虧遺精
腦弱肺病 貧血瘦弱
臟躁脾虛 產後貧血
經期不準 痛經崩漏

補丸一百粒裝補針十支二公撮
信誼 SINE
信誼良藥全國藥房均有出售
信誼化學製藥廠發行

時新綢緞公司
秋季大減價
地址南京西路六十四號

天華汽水

勝利晚餐請
上海酒樓
戈登路六十五號
電話三九八〇三

宋桂記 徐成記
誠實大犧牲
信用
五萬元
四五五二
拚盆熱炒大菜點心
(全)
(翅魚蹄鴨)
泥城橋鴻福里48號 ◆高陞★十八◆ 東新橋裕德里33號
◆ 尚廣★萬萬 ◆
T.91887 電話預定 T.81015

各種各式電氣冰箱
廉價供應 代為包用
法國公園對面 辣斐德路559B號 t.68150
飛極電氣冰箱公司
大批供售●附設修理

電線無國美 新式大批
電冰箱
自備或送禮
用通號20南京路 T.12558
修理●出售

中央銀行公告

濟華堂大藥房特約經銷處
雲南路四十七號 電話九八一六六 轉接各部
批發零售 均所歡迎

美國新貨
精純製品
成份準確 一試便知
請認明新到 聖喬賜富 阿司匹靈

美國百祿有限公司
(PLOUGH INC.) NEW YORK. U. S. A.
"加斯血—雞眼藥水" "GETS-IT" Corn Remover
"聖喬賜富—清魚肝油" "St. Joseph" Cod Liver Oil
"聖喬賜富—鎂奶" "St. Joseph" Milk of Magnesia
"蜜賽娜—痱子粉" "MEXSANA" Heat Powder
"黑白—爽身粉" "BLACK & WHITE" Talcum Powder
"摩露霖—黃白頭油" "MOROLINE" Hair Tonic
"摩夫的—白鞋油" "MUFTI" Shoe White
"配你得露—鼻藥水" PENE-TRO" Nose Drops
獨家經理 威斯登洋行 上海郵政信箱二一〇一號
總經銷處 真中貿易公司 南京路六十六號電話九五六四六

吹氣如蘭

紅金香煙
黃香醇
中國福新煙公司出品

刻時準標示確為專
而供應之計時利器

純粹國產★品質至上
地球牌電鐘
不慢 不快 不停 不壞
分秒不差永久保用
中華科學儀器製造廠出品
各大公司電器鐘錶行均售
上海太倉路六一號 電話八六〇三三

特製 米許林 (又名快車牌)
煙中權威・到處風行
中國利華煙廠出品

聯合國勝利日
紀念畫刊

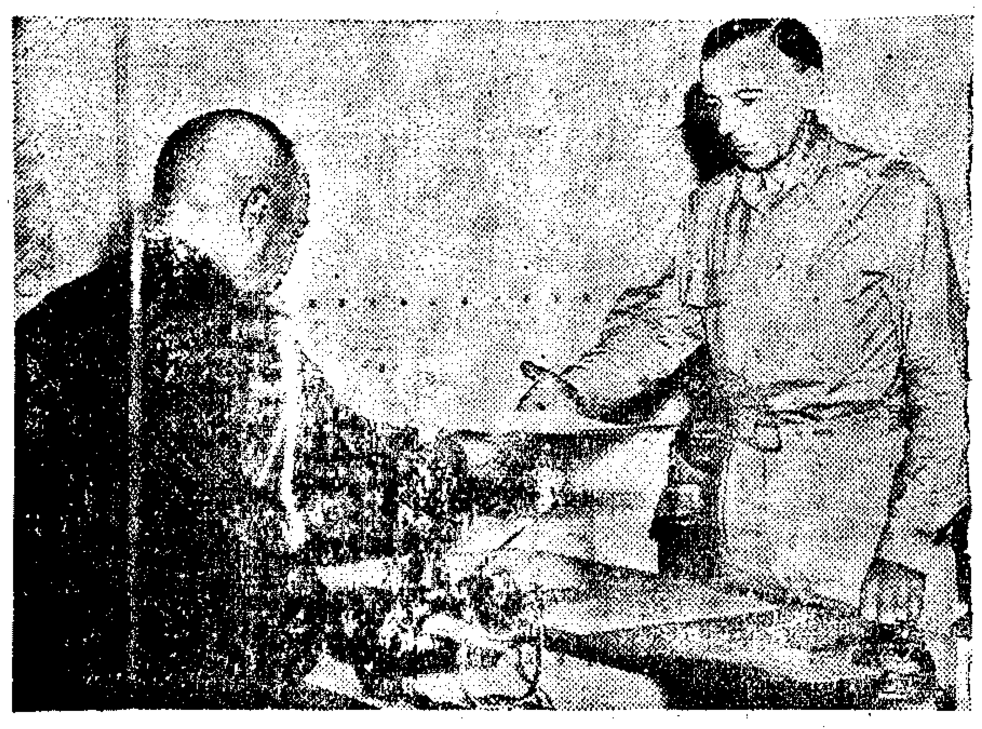

↑參加日本總投降簽字之日帝國參謀部參謀長梅津美治郎，向美方呈閱身份證件。

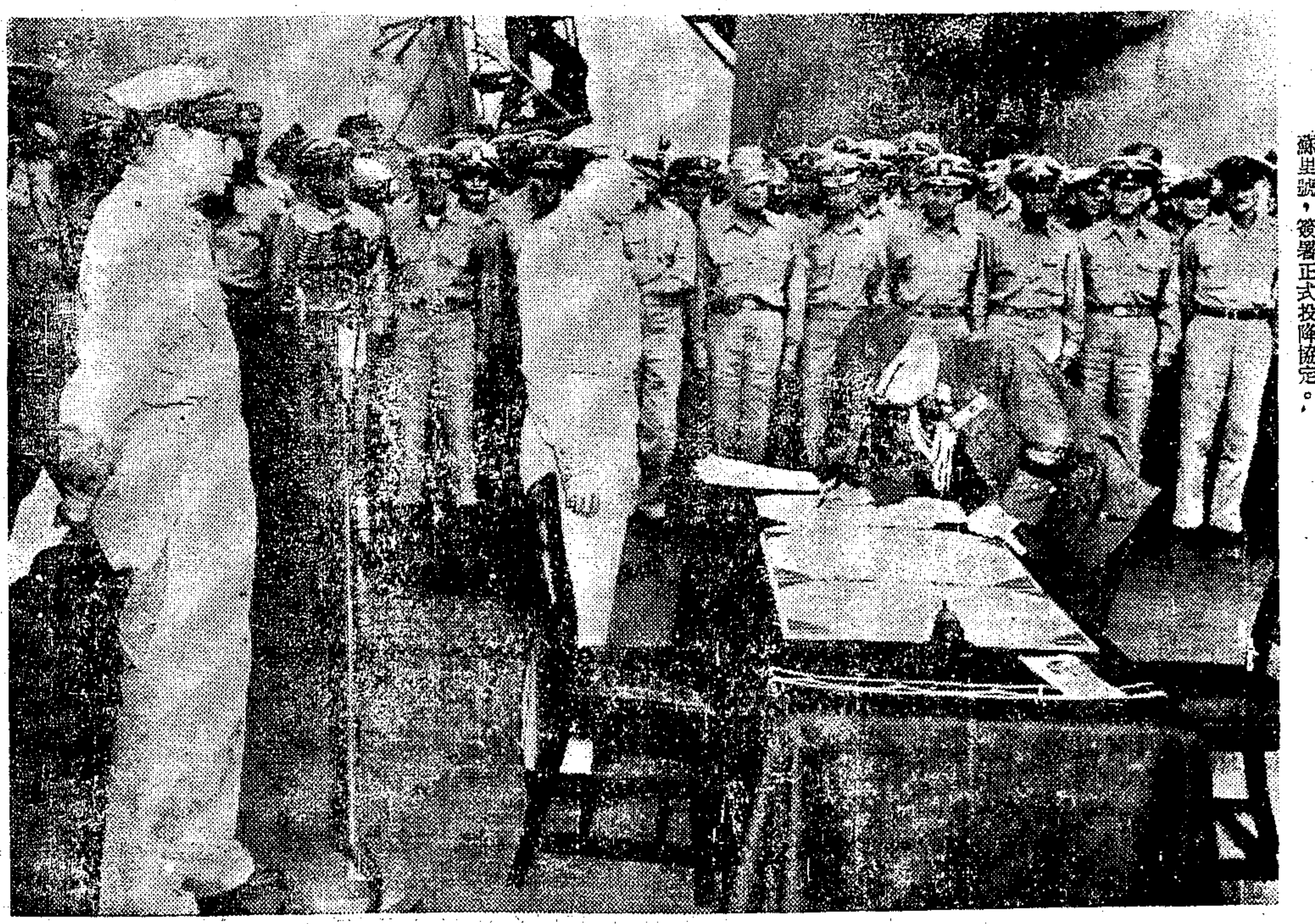

↑日帝國參謀總長梅津美治郎，代表日帝國大本營簽署日本投降協定。

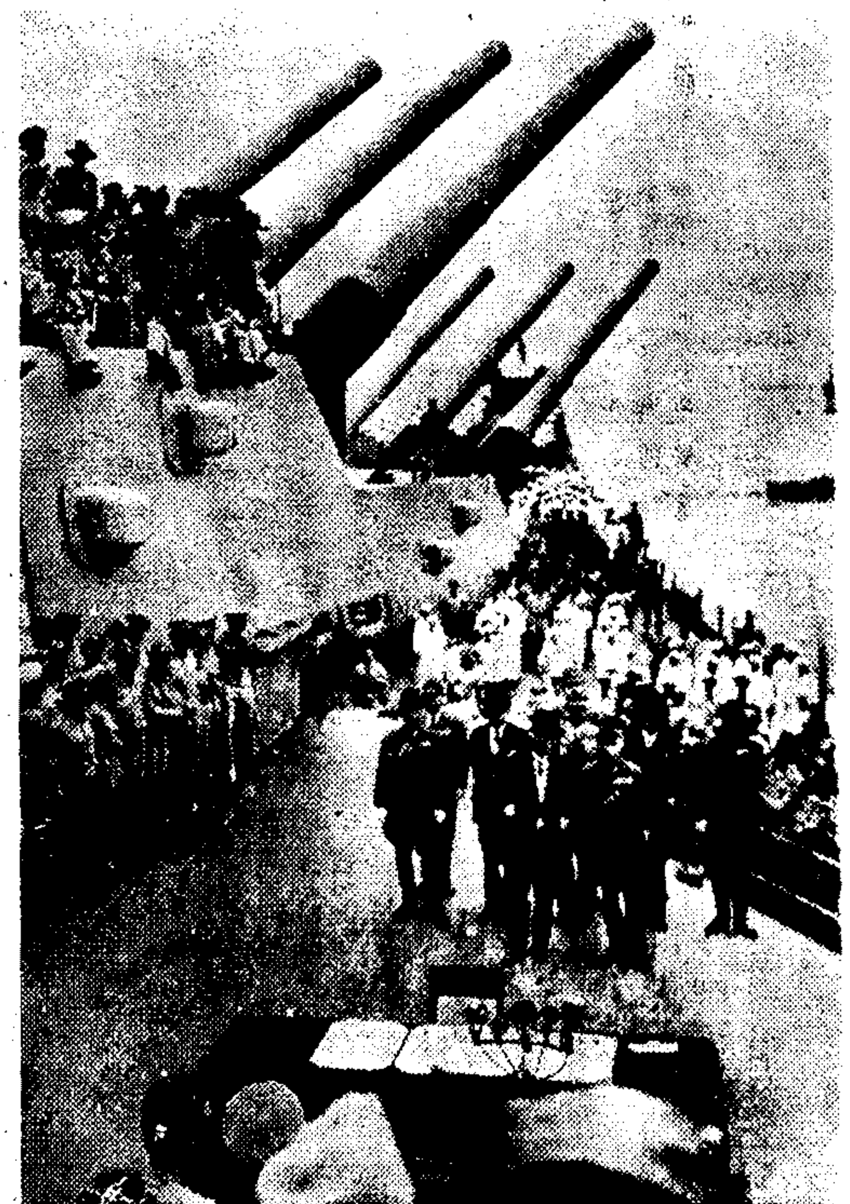

→去年九月三日，日本外相重光葵，率領日本投降代表團，抵達停泊於東京灣之美國主力艦米蘇里號，簽署正式投降協定。

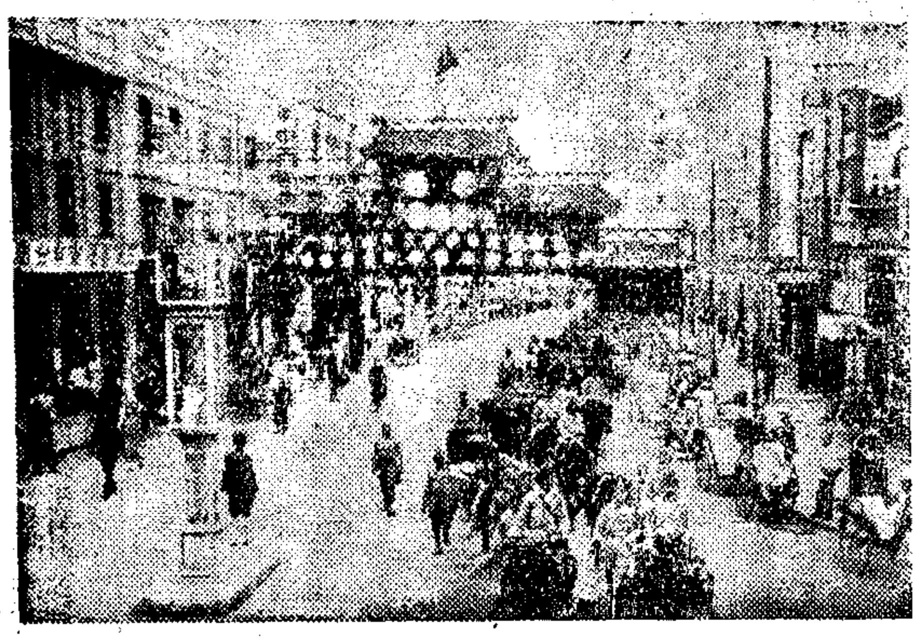

←各地繳械日軍，紛向南京集中，以備遣送返國。

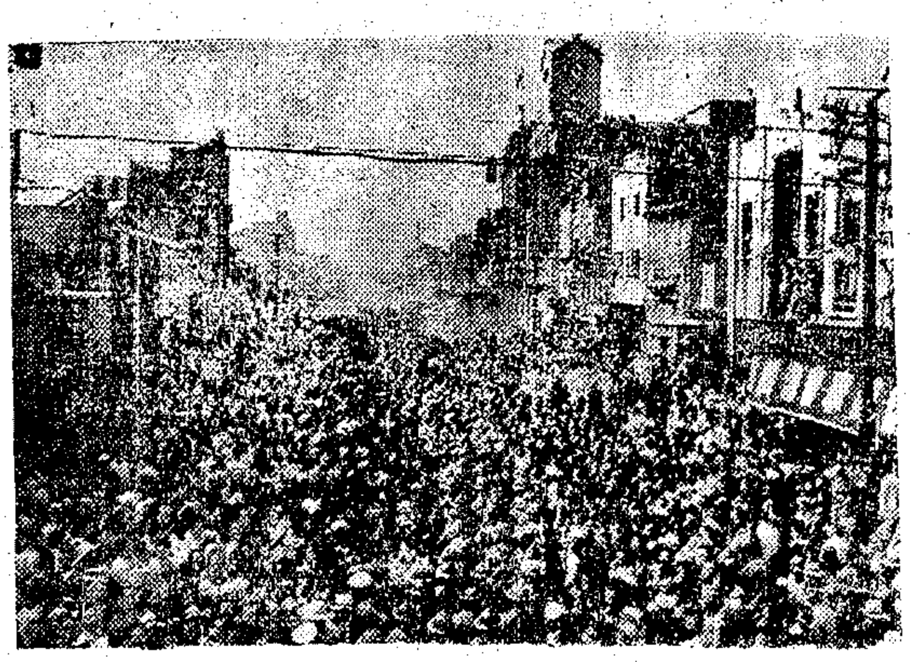

←國軍空運部隊進入首都熱鬧市街，萬民空巷夾道歡迎盛況。

↑中國戰區日本投降簽字典禮時，由日軍小林總參謀長手持岡村寧次大將簽名蓋章之降書兩份，呈遞何總司令。

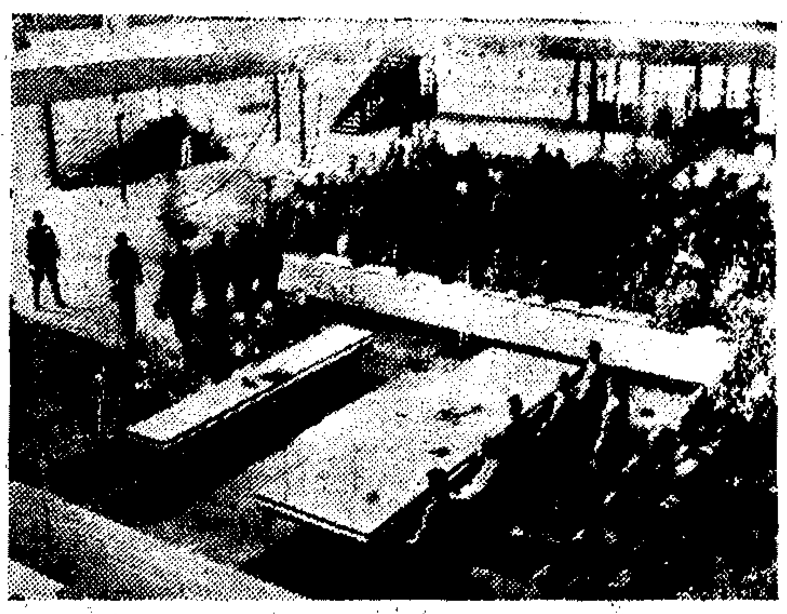

↑中國戰區日本投降簽字典禮，於去年九月九日，在南京中國陸軍總司令部行之，由日軍總司令岡村寧次在降書上簽字蓋章，由何總司令主持受降。

←在我國各地日僑，集中於各港口後，分批陸續遣送歸國。

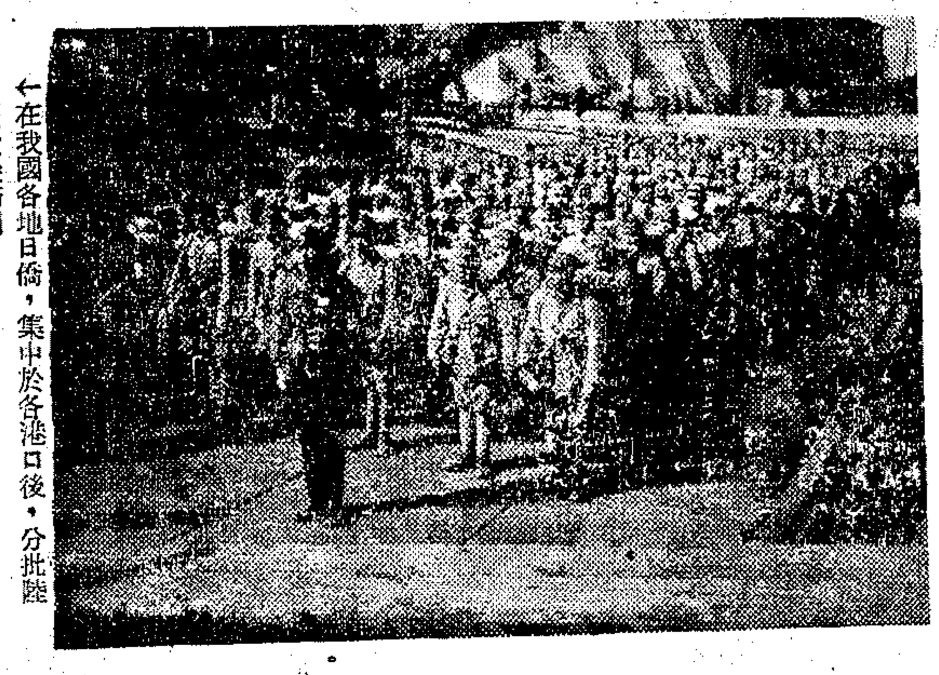

←日軍投降後，繳除武器，集中各港口，分批乘輪遣送歸國。

↑我國新六軍部隊，於去年日軍投降後，分批空運抵京，負責接收防務及日軍繳械事宜。

↑日軍投降後，國軍紛紛開往各日軍佔領地區。圖示國軍抵達宜昌近郊

文社同仁均鑒

章公作民靈柩準於九月三日下午四時到達北火車站，凡我同仁務希於三時集合北站恭迓，以示敬意。

文社謹啓

蔣藝窮 紫微（十二宮）斗數 **評命**

休咎五千元批張兩萬元贈斗數述路（視路）西藏中路遠東飯店五樓 專斷財氣盛衰婚姻順逆事業成敗流年逐月

中國航空公司

開闢：中菲國際航線

本公司為發展國際航運便利僑胞起見自八月二十六日起開辦上海馬尼剌間航線中途經停廈門香港兩站客票價目及飛行班期如左

票價

上海—廈門　國幣十四萬二千五百元
上海—香港　國幣念五萬五千元
上海—馬尼剌　國幣六十七萬元
馬尼剌—香港　美金一百七十五元
馬尼剌—廈門　美金一百七十五元
馬尼剌—上海　美金二百元

班期

每星期一上海—廈門—香港—馬尼剌
每星期二馬尼剌—香港—廈門—上海

欲知詳情請向本市南京東路沙遜大廈本公司售票處洽詢

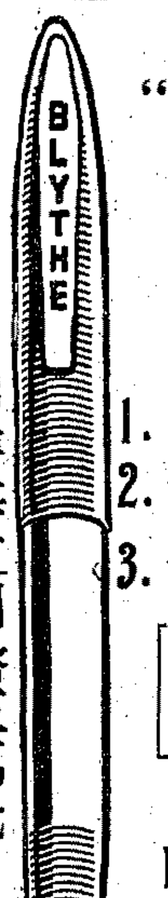

首創發明之原子筆

"百賴斯"

三大特點

1. 筆桿堅固　式樣美觀
2. 鋼彈筆頭　書寫圓滑
3. 備有墨芯終身保用

歡迎批發

另售每支國幣三萬元

中國總經理
ROMNEY & JUNG CO.
總經銷處
時代鋼筆公司
上海南京路一二六號　電話一六六二六

皇后駕到

林森中路三六六號

請注意明日本報

月日時刻
××××
？？？？

●個人家庭醫師適合採用●

物理療器

耳聾補聽器　耳聾耳鳴膜破重聽老聾先聾皆可開聽
人工強肺器　狹胸駝背肩凝縮氣促喘息肺病貧血易感冒用
近視矯正器　調整視軸則視器焦點正確故近視隨之矯正
真空水治器　男生殖器官萎弱不舉育包莖老衰無能立效
疝氣帶　此帶全部軟性寬緊調節舒適能迅速使脫腸回復睡消痛散
健腦器　又名神經鎮靜器治頭痛失眠血壓高燥急火旺昏迷心亂之記憶

上海理療器械行

上海南京西路斜橋弄四二號
●器械繁多欲索樣本須付郵費●

中國航空公司

便利旅客　簡化手續

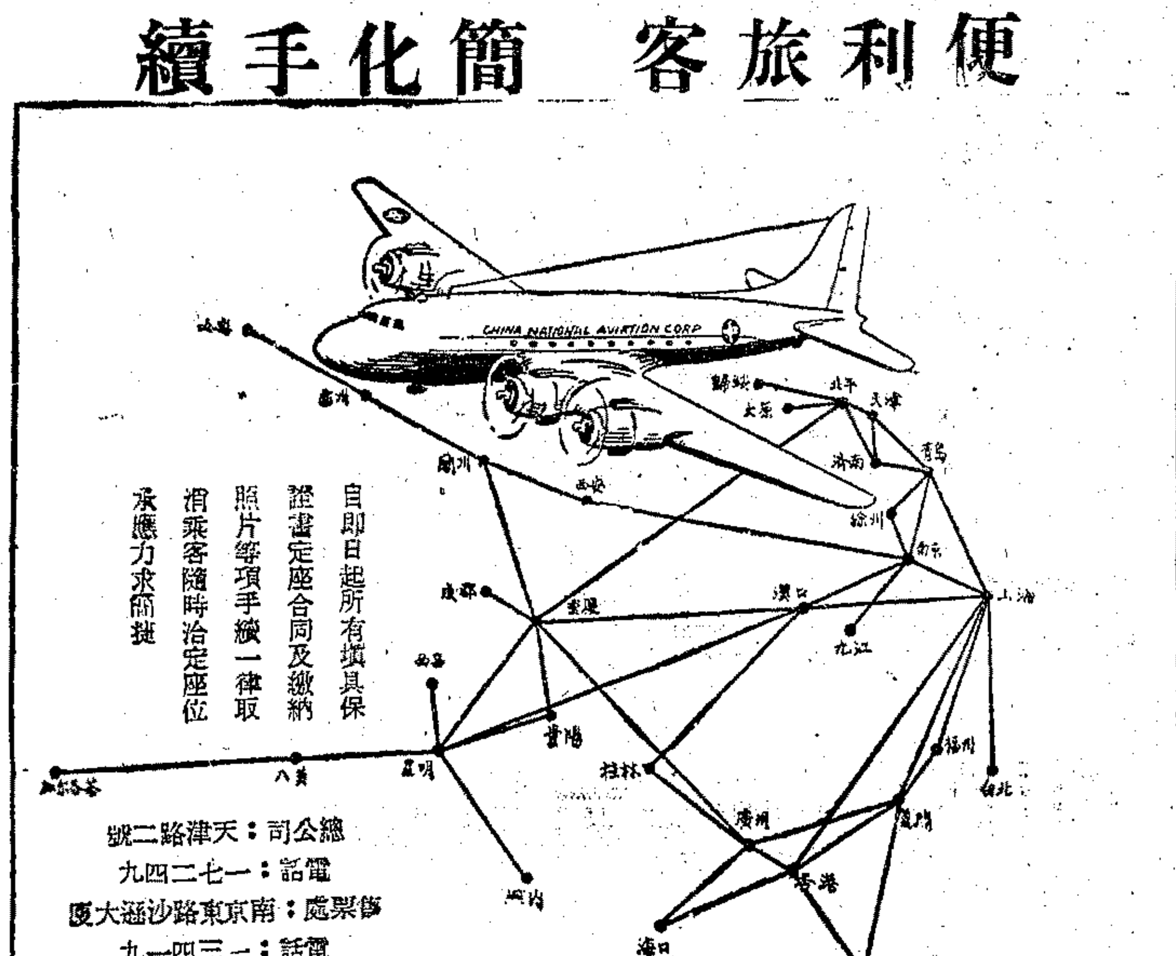

自即日起所有填具保證書定座合同及繳納照片等項手續一律取消乘客隨時洽定座位承應力求簡捷

總公司：天津路二號
電話：一七二四九
售票處：南京東路沙遜大廈
電話：一三四一九

腎病救星

運氣自療遺洩

絕處逢生

[illegible]

上海瘋人院

專治神經刺激精神錯亂新舊各症佳院安全
地址：愛文義路七五〇號卡德路西
電話：第三三六八〇號

性病專科

姚昌爾　美國本薛文尼大學醫博士　前美國柏德醫院性病醫師　前北平協和醫院性病醫師

專治夢遺精淋未老先衰子嗣艱難發育不全等症針電並用

▲北京路156號四川路口
▲診時十時至三時星期日停診

著有性病南針出售

遺精患者如不能來診，可服本醫師監製之希米脫氏固精片，功效比他藥為靈，五洲藥房有售，

張慶鶴醫師

小兒專科

特治：麻疹　肺炎　食積　驚瘋
例診：下午二至五（出診預約）
診所：中正東路265（鄭家木橋口）浦行大廈電83374
▲特診部▼上午十時半至十二時收金二千元
▲平診部▼收號金一千元（藥本酬收）